EL DIARIO PALENTINO

Fundado en 1882 y 1890
N.º REFUNDIDO 2.599

TELEFONOS
1526 IMPRENTA
1353 REDACCIÓN
2006 ADMINISTRACIÓN

EL DIA DE PALENCIA

(Franqueo concertado)

DIRECCIONES
DIRECCIÓN Y TALLERES: MAYOR, 147-151
APARTADO DE CORREOS, 17

DOMINGO 1 SEPTIEMBRE 1957

EDICION MADRUGADA
1'20 pts.

LA FERIA LLEGA A PALENCIA

"Pregón de la piedra, la risa y la luz"

Desde su predio privilegiado de los «Campos Góticos», a la vera del familiar e histórico Carrión, Palencia contempla una vez más la llegada de este rosetón anual de la feria de septiembre, que tiene como fundamento una piadosa tradición adobada con milagrosas oquedades, y conservada, año tras año, siglo tras siglo, con palpitante unción por sus hijos dentro del vernáculo marco de su cordial ciudad...

Palencia ahora es como una rutilante matrona, que se sienta en un sitial de tierra y piedra; con cerros y oteros en el espaldar; con un Cristo inmutable para darle nubes por almohadón de nuca; con el rodapié esmerilado de su viejo río; con gorgorones de filigrana, conservados en la rigidez con que fueron creados por el cincel; teniendo a la vera el arcón de su patrimonio, como algo inviolable que va mostrando quedamente a los tiempos que pasan, con el limpio orgullo bailándole en los ojos, como a las gentes de las castas hidalgas...

Y está así diciendo a los suyos que inviten, que llamen, que convoquen, que traigan con cordiales ademanes a las gentes hasta estas sus heredades, para gozar y regocijarse en estos ocho días que, por la gracia de Dios y el brillo de San Antolín, la gran familia palentina celebra en un derroche de simpatía y de abierta franqueza... Y está diciendo a los suyos que lleven a los invitados hasta ella, para darles la honda bienvenida, y hacerles los honores que siempre fueron proverbiales en este lar que es el mayorazgo de la «Tierra de Campos»...

Ella goza con esta baraunda de gentes que vienen a rendirla pleitesía; goza con la vara larga y la blusilla oscura del tratante que llega hasta una de las más importantes ferias de España por esta época; goza con el aplomo y el optimismo del que viene al viejo coso para ver la fiesta brava; y con la muchachada (ellos y ellas) que buscan solo el motivo extraordinario para la diversión, que puede ser la puerta abierta de los amores esperados; y con la gente labradora, que se echó a la vieja cartera unos billetes, fruto de la reciente recolección, para en el viaje adquirir aquello con lo que hará frente a las más perentorias necesidades de los suyos; y con la gente menuda, que no tiene más alto centro de interés que el estrépito de carrouseles y artefactos para la diversión...

Y goza ella con el propio regocijo de los de casa; los viejos que recuerdan y los jóvenes que se abandonan a los brazos de la luz de la fiesta. Son los ocho días en que el gran hogar palentino se acicala y brilla..., todo, la piedra, la risa y la luz; y hasta él llegó el buhonero con la palabra fácil para que todos gocen de su embrujado y atrayente engaño; llegó la farándula, con el reclamo de última hora; montose la tramoya dando un poco de hueco para unos granos de frívola concesión; arribó la fanfarria grotesca y espectacular del Circo y el mar de atracciones para grandes y chicos. Palencia, sentada, ríe maternalmente con el brillo del sol en sus ojos y el celaje de blonda de ténue nube más arriba de sus azules hombros...

La fiesta comenzó..., en los murados confines de la abierta ciudad ya se ha dicho el pregón de piedra, de risa y de luz y se ha desatado el alborozo, como la mejor muestra de felicidad, porque es feliz el pueblo que ríe, y también la risa es un don de Dios, cuando se hace frente a la luz, sin cortapisas ni limitaciones, con franqueza y ánimo abierto, como paladeando un patrimonio de los Cielos.

La Feria ha comenzado. Palencia invita, espera, recibe, saluda y ofrece a manos llenas su piedra para cobijo, su risa para bienestar y su luz para vivir con optimismo.

Desenlace de la "purga" soviética

Kaganovich, cuñado de Stalin, ha sido enviado a 1.500 kilómetros de Moscú para dirigir una fábrica de cemento

LONDRES, 31.

El ex primer vice jefe de Gobierno ruso, Laza M. Kaganovich, ha sido designado para dirigir una fábrica de cemento, situada en una pequeña localidad en los Montes Urales, a unos mil quinientos kilómetros de Moscú, han revelado hoy fuentes generalmente bien informadas.

Kaganovich, uno de los componentes del «trío Molotof», caído en desgracia, dirigirá la fábrica de Asbest, donde miles de exprisioneros alemanes de guerra trabajaron en minas de abesto hasta 1955.

El cuñado de Stalin ha sido el último de los dirigentes soviéticos últimamente purgados en recibir órdenes para que desapareciera de la capital soviética.

Ayer, el Presidium del Soviet Supremo anunció el nombramiento de Molotof como embajador ruso en Mongolia, y el de Malenkof como director de una central de energía eléctrica, en Kazajstan, a unos tres mil kilómetros de Moscú, cerca de Siberia.

Se espera de un momento a otro el anuncio oficial del puesto a que ha sido destinado Kaganovich.

Fuentes bien informadas aseguran que Kaganovich y Molotof se encuentran todavía en la capital rusa.

El ex ministro de Asuntos Exteriores, Chepilof, purgado también cuando el «trío Molotof», se encuentra, según informes recibidos, hospitalizado en Moscú. Al parecer, un corresponsal de la United Press pudo verle en el hospital durante el último festival internacional juvenil celebrado en la capital rusa.—Efe.

«IZVESTIA», DICE

Londres, 31. — El órgano del Gobierno ruso, «Izvestia», ha reiterado hoy sus acusaciones según las cuales las potencias occidentales están preparando una guerra nuclear. El artículo de «Izvestia» ha sido retransmitido por Radio Moscú.

Al parecer, el periódico comunista atacaba a las potencias de occidente de sabotear la Conferencia de desarme de Londres.—Efe.

RUSIA Y LAS PROPUESTAS OCCIDENTALES DE DESARME

Londres, 31. — Radio Moscú, en su emisión para las islas británicas, ha manifestado que Rusia dará «la consideración adecuada» a las nuevas propuestas de desarme presentadas por Occidente, pero añadió que dichas propuestas no contenían sinceridad alguna. Añadió la citada emisora que el occidente parece desear una continuación de la carrera de armamentos.—Efe.

El tiempo que hace

Madrid, 31.—En el día de ayer hubo tormentas en el Nordeste, Levante y puntos de la Ibérica y Centro. Las tormentas se prolongaron toda la noche en el Centro y Levante, registrando Alicante 39 litros por metro cuadrado en las últimas doce horas.

Predice el Observatorio Metecrológico persistencia de la actividad tormentosa en el Centro y Sureste y disminución sensible de la actividad tormentosa en el Nordeste.

Temperaturas extremas: Máxima de 36 grados, en Córdoba y mínima de 9 en Burgos. En Madrid, la máxima de ayer, fué de 31,2 grados, a las 14 horas y 19,4 grados, de mínima, a las seis.

La presión atmosférica en Madrid, era, a las doce del día de hoy, 708 milímetros.—Cifra.

Puerta abierta al pan y la alegría

La Tómbola de los Pobres fué inaugurada

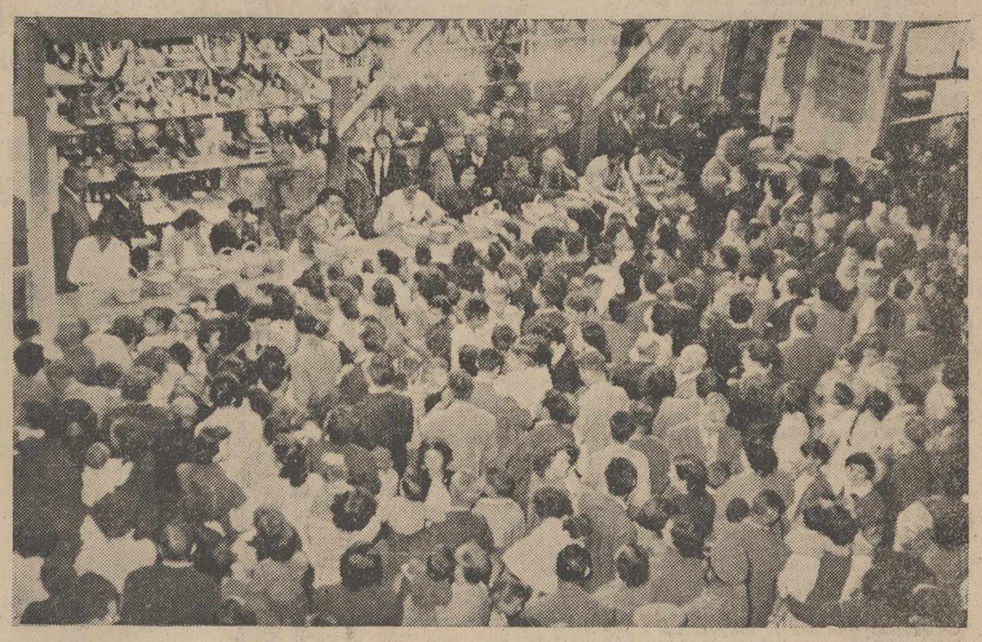

El público se agolpa ante la Tómbola de Caridad, en el momento de su inauguración.—(Foto PAYA)

La Tómbola de los Pobres se ha abierto. En la noche del viernes, como un pregón de identificación de todos los palentinos, sobre el stand de la calle Martínez de Azcoitia cayó la aspersión de agua bendita, para decir sin palabras que era buena la obra que en aquellos momentos se iniciaba.

Fué la mano sacerdotal de un ilutsre palentino la que hasta los numerosos regalos que abarrotan el stand hacia llegar el agua religiosa. El doctor don Tomás Gutiérrez, obispo de Cádiz oficiaba la ceremonia, para rizar, después, un breve, escueto y vigoroso elogio de Palencia y lo palentino.

Después, la Tómbola comenzó..., los boletos fueron desparramando la suerte por entre la nutrida concurrencia.

He aquí, en este doble grabado, ambos momentos. El superior presenta la animación nutrida que ofrecían los alrededores del stand, prueba de que la Tómbola de los Pobres es una obra que se acoge con calor, cordialidad, amor y simpatía en nuestra ciudad. El grabado inferior pone de manifiesto la presencia del obispo gaditano, ilustre hijo de Palencia (de Pontifical), al hacer su apología de nuestros valores, los valores de la tierra y el espíritu de Palencia, peana y dosel de San Antolín.

En pos de esta doble estampa vienen las jornadas de la Feria. Las gentes dejarán su dinero en una ronda con la suerte..., al par que —casi insensiblemente— irán haciendo un bien a los hogares humildes palentinos. Que —en definitiva— eso es la Tómbola de Caridad: puerta abierta para que el pan y la alegría llegue hasta nuestros paisanos necesitados.

(Foto PAYA)

Manifestación de nostalgia fascista

Misa de requiem en Predappio por el alma del "Duce"

Predappio (Italia), 31. — Urgente.— Una solemne y emocionante misa de Requiem por el alma del Duce de Italia, Benito Mussolini, se ha celebrado en la Capilla del pequeño cementerio de esta pequeña localidad del Valle del Po, dando lugar a una expresiva manifestación de nostalgia fascista.

Numerosos veteranos de la Milicia fascista y miembros jóvenes del partido neo-fascista M. S. I., vistiendo los viejos uniformes negros y llevando banderas fascistas, se congregaron en Predappio convirtiendo lo que debía ser una sencilla ceremonia, según petición del Gobierno, en una expresiva manifestación de remembranza de las viejas glorias fascistas.

Asistió a la ceremonia, deshecha en llanto, la viuda del Duce, Raquel Mussolini, que cuenta 66 años de edad, el hijo de Mussolini, Romano, y el nieto del fallecido jefe del Gobierno italiano, Marzio Ciano.

La misa fué oficiada por el ex capellán de la Milicia fascista, don Antonio Bruzzesi. La viuda de Mussolini decidió que el féretro de madera que contiene los restos de Mussolini permanezcan durante dos días en la capilla familiar antes de que sea enterrado definitivamente en la cripta de la familia.—Efe.

Aunque no hubo anuncio oficial todo el mundo, en Sada, presentía la llegada del Jefe del Estado

Sigue adelante el plan de expansión industrial de La Coruña

La Coruña, 30.—(Crónica del enviado especial de la agencia Cifra, Luis García Navas).

Sada, uno de los más bellos pueblecitos costeros de La Coruña, con bellas embarcaciones empavesadas sobre sus aguas y el vecindario entero han recibido hoy entusiásticamente al Jefe del Estado, Generalísimo Franco, que llegó a bordo del «Azor» a las siete y media de la tarde.

No hubo anuncio oficial de la llegada de Franco, sin embargo, toda la población que presentía esta llegada, estaba allí, frente al mar, en espera de que se divisara la silueta del "Azor" para tributar uno de los homenajes más espontáneos y clamorosos que hemos presenciado. Pescadores y aldeanos estaban allí, casi junto a las autoridades, gozosos e impacientes por presenciar la llegada del Generalísimo.

El Jefe del Estado español, que fué recibido por todas las autoridades de La Coruña y otras muchas personalidades de la región gallega, abandonó el «Azor» y marchó seguidamente al Pazo de Meirás en busca de unos días de descanso, después de su dedicación absoluta y constante a lo largo de todo el año al frente de la Jefatura del Estado.

La presencia del Caudillo en La Coruña coincide siempre con una gran actividad de las autoridades locales, porque es entonces cuando se mueven proyectos, ideas e iniciativas de gran importancia para la ciudad. Y estos proyectos que las autoridades someten al conocimiento del Caudillo siempre se hacen realidad, porque el Generalísimo pone también toda su ilusión en lo que afecta al mejoramiento industrial y urbanístico de la región gallega.

Sería muy significativo, no ya por lo presente, sino por lo conseguido en años anteriores, hacer una estadística de todo el enorme progreso que en ambos sentidos, el industrial y el urbanístico ha ido plasmándose en obras terminadas coincidiendo siempre con los contactos que el Caudillo Franco ha tenido y tiene con las autoridades locales y provinciales, sugiriendo ideas propias y estimulando y aprobando las ajenas hasta dejarlas convertidas en realidad beneficiosa y tangible para la bella ciudad coruñesa.

Una de las iniciativas que en estos momentos está en vías de realización en La Coruña es la conversión del lugar de la Grela en gran zona industrial. La Grela está situada en uno de los extremos de la capital y una llanada especialmente propicia al fin que se destina. Muy pronto va a comenzar en ella la construcción de una fábrica de electrodos, cuyo capital es de cien millones de pesetas. Por acuerdo tomado en un Consejo de Ministros se ha autorizado la participación en dicha empresa de capital extranjero. En la Grela, por de pronto, se están ya adquiriendo terrenos para la construcción de una fábrica de aluminio y derivados de gran interés para la industria nacional y ha quedado constituída y hasta fundada, una sociedad en la que entran a participar económicamente importantes firmas bancarias y entidades financieras españolas. Es muy posible también que en esta empresa haya una aportación de capital extranjero.

Asimismo, y dentro siempre de este plan de expansión industrial de La Coruña, es inmediata la ampliación de una fábrica de aplicaciones de cementos que ya existe en el referido lugar de la Grela.

Tanto el gobernador civil de La Coruña, don Cristóbal Gracia Martínez, como el alcalde, señor Molina Brandao, verdaderos motores que impulsan el crecimiento económico y social de la ciudad, trabajan incansablemente para que todos estos proyectos no sean simples promesas y sí, por el contrario, realidad que incluso asombra a esta misma población que vive y toca de cerca diariamente los progresos de su tierra. Y así, poco a poco, se van poniendo en marcha proyectos que hasta hace poco tiempo parecían utópicos.

Por todo esto, la ciudad, con estas visitas de personalidades nacionales se convierte en estas fechas en capital circunstancial del quehacer español y espera gozosa que otras muchas iniciativas se pongan en marcha y cristalicen en obras y proyectos que han de tener una gran proyección económica, benéfica y social, no solamente para la región gallega, sino también para todos los españoles. Cifra.

63 rebeldes muertos en Argelia

En una de las mayores batallas de las últimas semanas

Argel, 31. — Las tropas francesas han dado muerte a 63 rebeldes argelinos en una de las mayores batallas que se han producido en Argelia durante las últimas semanas, según han anunciado hoy las autoridades francesas.

La cruenta batalla se produjo la pasada noche cerca de el Kan Tara, a unos 150 kilómetros al Suroeste de Constantina, en las montañas del Aures, precisamente donde se inició la rebelión hace 34 años.

Los franceses capturaron prisioneros a siete rebeldes y cogieron 46 fusiles. No se han revelado otros detalles, por ahora.

Por otro lado, las autoridades francesas informan que cinco de sus soldados resultaron muertos, la pasada noche, como consecuencia de una emboscada, cerca de Michelet, unos 150 kilómetros al Este de Argel, en las montañas de la Gran Kabilia.—Efe.

Explosión de otro ingenio atómico en Nevada

El segundo de la "serie de verano"

Terreno de pruebas atómicas de Nevada, 31.—(Urgente).—Los científicos de la comisión de energía atómica de los Estados Unidos han provocado la explosión de un ingenio atómico que ha sido el segundo en cuanto a potencia de la actual serie de pruebas de verano. Se temió, en el último momento, que hubiera que suspenderse el experimento como consecuencia de las desfavorables condiciones atmosféricas.—Efe.

SE HA VERIFICADO SIN NOVEDAD Y CON EXITO LA QUINCE PRUEBA ATOMICA

Terrenos de pruebas atómicas de Nevada, 31.—El ingenio atómico probado hoy produjo una inmensa nube atómica que se elevó a una altura de unos ocho mil metros, mientras que el reflejo luminoso de la explosión era visible a muchos kilómetros de distancia.

La explosión fué aplazada unos treinta minutos, poco antes del tiempo previsto, porque los técnicos de la comisión de energía atómica descubrieron que existían vientos altos que eran ligeramente «desfavorables».

La potencia del ingenio se calcula en un equivalente a cincuenta mil toneladas de trinotrotolueno, y hace el número quince de las actuales experiencias nucleares en Nevada.

La C. E. A. suspendió todos los experimentos destinados a investigar los posibles efectos nucleares sobre los seres humanos, al advertir que, como consecuencia de las condiciones meteorológicos, se corría el peligro de que la lluvia radiactiva cayese sobre las trincheras situadas a algo más de cinco kilómetros del «punto cero».

En estas trincheras debían situarse algunos observadores, incluyendo cuatro mujeres.—Efe.

La ciudad más pequeña de España: Soria

Soria, 31. — En el transcurso de cien años apenas si se ha notado el crecimiento demográfico en la casi totalidad de los pueblos de la provincia de Soria.

Comparados los datos estadísticos referidos al año 1857 con los reflejados en el «Boletín de Estadística» de julio del año actual, en los pueblos de Soria hubo un aumento, en un siglo, de 8.589 habitantes, ya que en año 1857 la provincia de Soria tenía 147.468 habitantes y en el año actual cuenta con 156.057.

Por el contrario, la capital, pese al lento crecimiento que se observa en la misma, lo ha tenido en igual tiempo de 11.723 habitantes. Cien años atrás contaba con 5.603 habitantes y ahora tiene 17.326. De ellos hay una mayoría de 1.628 mujeres sobre los varones. En cambio en la provincia es muy reducida la diferencia. Sólo 563 mujeres más que varones.

Soria sigue siendo la ciudad más pequeña de España, superándola Teruel en 1.295 habitantes y Guadalajara en 3.554. También registra el menor número de residentes extranjeros, ya que son doce los de diversas nacionalidades residentes en la provincia.—Cifra.

4 noticias de color

1) La policía londinense contra los gamberros

Londres, 31.—Agentes de la policía, armados de porras, han combatido por espacio de media hora con cien «teddy boys» (gamberros), armados de hachas, cadenas de bicicleta y navajas, después que éstos destrozaron los vagones de un tren e intentaban causar destrozos en una feria verbenera.

Seis gamberros fueron detenidos, mientras que el resto se dió a la fuga. Ocho agentes de la policía han resultado heridos.—Efe.

2) Un globo de hidrógeno cruza los Alpes

St. Nazzaro (Suiza), 31.—Un globo de hidrógeno ha cruzado los Alpes y ha aterrizado cerca de Ticino, pequeño pueblo italiano a orillas del lago Maggiore, a unos seis kilómetros de la frontera italo-suiza.

A bordo de la barquilla iban tres hombres, los cuales salieron de Murren a las 12,44 (hora española), y atravesaron 850 kilómetros sobre los Alpes.

Los tres ocupantes, entre los cuales dos habían formado parte de la expedición suiza de 1956, al Monte Everest, salieron de la barquilla a las 18,27 (hora española). Según un mensaje recibido en Muerren, el globo alcanzó la altura de 6.500 metros.—Efe.

3) ¡Vaya melón!

Puentegenil (Córdoba), 31.—Un melón, de los denominados «Esvritos», y con un peso de 15 kilos, ha sido recolectado en la huerta de la Isla del Obispo, enclavada a orillas del río Genil, propiedad de Manuel Guerrero Saldañas. El citado fruto posee la carne de color rosa, similar a la de las calabazas y su sabor es exquisito. En la citada huerta se crían también sandías de gran tamaño, que serán expuestas en el mercado central, el próximo día 8 de septiembre, festividad de Nuestra Señora de la Piedad, y donde tradicionalmente, desde tiempo inmemorial, se celebra la típica fiesta de la sandía.—Cifra.

4) Por fin la serpiente de verano

Puentegenil (Córdoba), 31.—Don Francisco Urbano Varona, al intentar abrir la puerta de su domicilio, en la calle de Casares, no pudo hacerlo por impedírselo algún obstáculo. Observó al iluminar aquél lugar la presencia de una serpiente de enorme longitud y grosor. Un familiar que con él iba, se enfrentó con toda decisión con la serpiente, a la que pudo dar muerte después de media hora de lucha. El reptil, según parece, procede del contiguo río Genil, en las proximidades del cual se halla situada la citada vivienda.—Cifra.

La señora Roosevelt hará "turismo" en Rusia

Londres, 31. — La señora Roosevelt hizo trasbordo de aviones aquí en su viaje a Moscú, desde donde comenzará una visita de un mes por la URSS.

La viuda de Roosevelt hizo unas breves declaraciones a los periodistas en el aeropuerto de Londres, antes de tomar el avión para Franfort, donde permanecerá dos días antes de partir para Moscú. Dijo que ésta es su primera visita a Rusia y que espera que «sea muy interesante», aunque expresó sus dudas de que se la deje mover con entera libertad.

La señora Roosevelt planea escribir una serie de artículos para revistas durante su viaje. Regresará a los EE. UU. el 29 de septiembre.—Efe.

M.C.D.2022

PALENCIA AL DIA

Arriba el telón

«Este es el tinglado —diremos con Crispín, el de «Los intereses creados»— de la antigua farsa.... Se ha levantado el telón y la fiesta grande ha comenzado. En realidad, aunque hayamos aprovechado la frase y construyamos el símil, el telón arriba asomará un escenario, pero no de la farsa, sino de la propia vida. Aquí nada será ficticio, sino real. Un retazo alborozado de la vida de la urbe, desflecándose rutilante en esta panorámica efímera, pero impetuosa, llena de vibración y de anhelo, llena de ilusión y de risa, que las ferias patronales traen. Crispín, el socarrón personaje benaventino, puede proclamar a voz en grito, al filo de este descorrer de la cortina: «Este es el tinglado...», pero de la propia vida, de la vida antigua y presente y futura, de la vida de siempre. Esa que pasa una ciudad, alegre y confiada, ciertamente, pero sin las perniciosas trayectorias de aquella otra que también retratara la farsa benaventina. Alegre, porque está de fiesta; porque se hace un descanso en el duro laborar del año; y porque, ilusionadamente, el corazón se infantiliza, que es un poco purificarse y se mete de lleno a este sano disfrute de los festejos y de las atracciones preparadas; y confiada, porque bien sabe que esta ceremonia feliz de la urbe, sólo será un mero y circunstancial hecho, que no distorsionará nobles sentires, ni conscientes propósitos, ni honrados y consecuentes afanes de trabajo y de ponderación. Será un brindis a la felicidad que la ciudad echa y que los ciudadanos celebramos al unísono y a él nos unimos. Después, con la bajada del telón, vendrá la normalidad a traernos también su reino de apacibilidades. Mientras tanto, a todos les deseamos felices ferias de San Antolín.

La Tómbola de Cáritas Diocesana, inauguró con gran expectación su «stand» principal. Los Prelados de Palencia y de Cádiz estuvieron presentes en la solemne bendición, que presidieron nuestras primeras autoridades. Después, la avalancha de los caritativos palentinos, empezaron a retirar los primeros boletos. Esos que, haciendo caridad, también pueden reportarnos el beneficio de valiosos regalos.

La Jefatura Provincial de ganadería, publica una nota de gran interés para las industrias lácteas.

El Club Atlético de Palencia, tuvo reunión general de socios. Se dió a conocer los nombres de los 19 jugadores que defenderán este año los colores morados y las nuevas cuotas.

La actualidad local nos trae el nuevo e importante triunfo literario que obtiene en Laredo el poeta palentino que se llama José María Fernández Nieto y que viene a sumarse meritoriamente a los muchos logrados por este magnífico vate local en su brillante carrera literaria.

El tiempo sigue bueno. El barómetro marca 702,1 y 703; la temperatura, si bien baja algo —el termómetro señaló una máxima ayer de 25,2 y 10,6 de mínima hoy—, aún se mantiene a tono para caldear el ambiente como corresponde a la época y a las fiestas. Sopla viento oscilante de cuadrante ENE. y NE. Y de lluvias... ni huellas. Esta ausencia acuosa la acusan con el perjuicio consiguiente las vides, que están pidiendo a gritos agua. Pero como los feriantes opinan lo contrario... «esta es la cuestión» —que diría el atormentado príncipe de Dinamarca—, y ya veremos quién la resuelve.

Fernández Nieto, en "franca forma" poética

Laredo le otorga la Flor Natural de sus Justas

Con suma satisfacción nos hacemos eco del nuevo triunfo literario conseguido por nuestro paisano y buen amigo, el ilustre vate palentino José María Fernández Nieto, en los Juegos Florales de Laredo, que ha obtenido la Flor Natural y premio de diez mil pesetas (el más elevado de los hasta ahora conquistados por Fernández Nieto), por una brillante composición dedicada a la bella villa montañesa.

Paralelo al concurso poético se ha celebrado uno periodístico, cuyo premio se ha otorgado a un sacerdote de referida ciudad de Laredo.

Es, si mal no recordamos, la tercera Flor Natural que en el año actual recibe el poeta palentino, que ha iniciado su marcha ascensional en la conquista de trofeos literarios. Es una lástima que la ausencia de Fernández Nieto impida que traigamos hasta nuestras columnas unas impresiones de sus últimos triunfos, que serían interesantes, mas no dudamos de que pronto podamos tener nueva ocasión de hacerlo, al felicitarle por próximos triunfos, que le deseamos muy de veras, y que sin duda no tardará en lograr, dado el grado de madurez que ha conseguido en sus tareas versificadoras.

La fiesta literaria se celebra en Laredo en la noche de hoy, y se entregará a nuestro paisano el galardón obtenido.

La Tómbola de los Pobres se inauguró en la noche del viernes

Asistieron los Prelados de Palencia y Cádiz, oficiando este último de Pontifical en la Bendición

Presiden las primeras Autoridades y asistió al acto una nutrida concurrencia

A las nueve de la noche del viernes, tuvo lugar en el «stand» emplazado en la calle Martínez de Azcoitia, la bendición e inauguración oficial de la Tómbola de los Pobres que, con motivo de las Fiestas y Ferias de San Antolín, ha instalado Cáritas Diocesana.

Ostentando la representación del Excmo. Gobernador Civil de la provincia, asistió el ilustrísimo señor Presidente de la Diputación Provincial, don Buenaventura Benito Quintero, que presidió, acompañado del Excmo. Sr. Coronel-Gobernador Militar de la plaza, don José González; ilustrísimo señor alcalde-presidente del Excmo. Ayuntamiento, don Vicente Almodóvar y numerosas autoridades y representaciones oficiales. Figuraban asimismo entre los asistentes que ocupaban los lugares de la presidencia, dentro del «stand», el presidente de la Junta Diocesana de A. C., señor Jauralde Morgado; el director de Cáritas, señor Izquierdo Ruiz, y los presidentes diocesanos de las Ramas de A. C., así como la Comisión diocesana de Cáritas.

La bendición fué oficiada de pontifical, por el Excmo. y Reverendísimo obispo de Cádiz, doctor don Tomás Gutiérrez, ilustre palentino, a quien acompañaba el Prelado de Palencia, doctor Souto Vizoso. El numeroso público congregado frente al «stand» tributó una calurosa ovación a los Prelados que, a su llegada, fueron recibidos a los acordes de la Marcha de Infantes, interpretada por la Banda Municipal, bajo la dirección del Maestro Moro; con los señores obispos, llegaron representaciones del Cabildo Catedral, de las parroquias y de las Ordenes religiosas masculinas.

Oficiada la ceremonia de la bendición, el Prelado gaditano pronunció un breve discurso, para poner de manifiesto la grata impresión que Palencia le ha producido, después de 20 años de ausencia de la misma, no solamente en el terreno de los adelantos materiales (urbanismo, crecimiento, industrias, etcétera), sino también en el género de vida de los palentinos, en un ambiente de comprensión que hermana e identifica a todas las categorías sociales; «prueba de ello—dice el doctor Gutiérrez —es esta magnífica tómbola, que quiere decir que las clases elevadas y medias no se olvidan de los hogares más necesitados». Terminó diciendo que traía como saludo del último palentino en los confines de España, el deseo de que estos cordiales valores palentinos se sigan superando con la ayuda de Dios, el entusiasmo de las autoridades y el celo del Prelado. El ilustre palentino fué muy aplaudido.

Seguidamente se procedió a la venta de boletos, siendo numerosos los regalos distribuídos en esta primera noche de funcionamiento del «stand» emplazado en la calle Martínez de Azcoitia.

Como saben nuestros lectores, además del stand a que hemos hecho referencia, Cáritas Diocesana tiene abierto otro en la Avenida del Cardenal Cisneros, en el real de las atracciones.

El funcionamiento de ambas tómbolas es idéntico al de años anteriores, con algunas diferencias, entre las que cabe destacar que el precio de la papeleta es de dos pesetas, en lugar de una, circunstancia que se compensa con la realidad de que el número de premios distribuídos en los boletos es doble, y el número de éstos puestos a la venta ha sido reducido en una cantidad considerable.

STAND DE LA TOMBOLA MARTINEZ DE AZCOITIA

Señoritas que van a vender boletos en el stand de Martínez de Azcoitia el domingo día 1 de septiembre:

Señoritas Nieves Madrigal, Ana Mary Pedrejón, Maribel de los Bueis, Marta Romero, Isabel Vallejo, María Teresa Díez Espino, Olvido Zumaque, Valentina Sanz, María Teresa Zurita, Teresa Zumeta, Conchita Higelmo, Mercedes López, Ana Mary Palacios, Rosita Alonso, Dorita Zarzosa, Celsa San Martín, Esther Castro, Aurora Vaquero, Josefina Martínez, Eliecer de la Parte, Carmina Mena, Amaliuca Ruiz de Gopegui, Mercedes Vicente, Maribel Cebrián, Tere Durántez, Gregoria Herrero, Pilar Tejeda, Paulita Tejeda, Damy Gómez, Lucina Alejandro, Carmen Lerones, Visi Treceño, Pili Núñez, Charo López-Negrete, Julita Prieto, Josefina París, Manolita Ramírez. — Grupo de Sección Femenina: Pilar Rodríguez, Mary Rodríguez, Tere Cabrero, Sofía Heredia, Mercedes Palomino, Jesusa Carnicero.

Actuarán de locutoras las señoritas Ana Mary Alonso, Quina Juárez, Paulina San Martín, Rocío Manuel.

STAND DE LA TOMBOLA REAL DE LA FERIA

Señoritas que venderán boletos en el stand del Real de la Feria, el domingo, día 1 de septiembre:

Señoritas Carmina García, María Luisa Sendino, Carmen García, Irene Tejedo, Esther García, Consuelo Tejedo, Rosa María Sanabria, María Cruz Gutiérrez, Fely Martín, Carmen García, Angelines Tejeda, Felisa Maestro, Guadalupe Maestro, Rosita Marín, Carmen García, Carmen Quintero, Elvira Báscones, Carmen Llamas, Pily Lobera, Angeles Rojo, Pili Calvo, Luisa Izquierdo, Sarita Martín, Fuencisla Crespo, María Blanco, Carmen Blanco, Mary Sol Revilla, July Porro, Satur Porro, Consuelo Hernando, Eloisa Calvo, Angelines G. Mena y Josefina Fernández.

Actuarán de locutoras las señoritas Ana Mary Palacios y July Zapatero.

Anoche se celebró en la Huerta de Guadián, la "Verbena de la Prensa"

Fué elegida "Señorita Palencia 1957", celebrándose importantes concursos y sorteos de regalos

La bella señorita Pili Fernández Antolín, representante de la «Peña Manolo Quintanilla».

Anoche a las once se inició en la Huerta de Guadián la Verbena de la Prensa.

La expectación que había se confirmó, pues a la hora en que escribimos estas líneas, la animación es grandiosa.

La Huerta de Guadián se preparó espléndidamente para que contribuyera con su incomparable marco, a la mayor brillantez de esta extraordinaria fiesta.

En la misma, con los diversos concursos organizados, de «Mantones de Manila», para los que se distribuyeron tres magníficos premios a las portadoras de los tres mejores mantones; «Pipopos», con dos premios; y «Tangos argentinos», con otro magnífico premio, para la pareja ganadora, tendrá lugar la elección de «Señorita Palencia 1957»; para la que concurren 15 bellas señoritas representantes de las diversas sociedades y peñas recreativas de Palencia.

En nuestra sección de hoy, publicamos la fotografía de la gentil representante de la «Peña Manolo Quintanilla», señorita Pili Fernández Antolín.

Durante el trascurso de la Verbena, se sortearon entre los asistentes, hasta una docena de valiosos regalos, donados por importantes firmas comerciales.

A la hora de cerrar esta edición, continúa la fiesta, que no puede estar más brillante. En nuestro próximo número informaremos a los lectores de los pormenores de la misma, que está resultando simpatiquísima y muy concurrida.

Si un piso vas a comprar por comodidad y postin acuérdate para adornarle de la Gran Casa Martín. Mayor, 86. Telf. 2396

"CRISTALERIAS RODRIGUEZ", una empresa modelo

250 productores de la misma, llegarán a las ferias palentinas expresamente invitados por esta firma comercial

La importante empresa comercial «Cristalerías Rodríguez», de gran prestigio en toda la región, fiel a su principio de cordial hermandad patronal-obrera, ha organizado para el día 1, un simpático acto, que tendrá lugar en nuestra capital.

En dicho día, llegarán a Palencia 250 productores de esta empresa, con el fin de visitar la nueva instalación que dicha importante firma, está llevando a cabo en su sucursal de nuestra ciudad, y cuyas obras, si bien su montaje prosigue a buen ritmo, dada la magnitud de las mismas, no han podido ser culminadas en las presentes fechas. No obstante, y dado que en Palencia el día 1 será el primer domingo de Feria, «Cristalerías Rodríguez», en cariñoso rasgo, ha querido que sus productores participen de estas dos alegrías: una, acudir a Palencia y deleitarse con sus fiestas, y otra, estar presentes en estos momentos precursores de la gran instalación comercial, que en dicha sucursal se vienen llevando a cabo.

A tal efecto, estos productores saldrán de Ponferrada y León a primeras horas de la mañana del día 1 de septiembre, y llegarán a Palencia, con tiempo suficiente para visitar los principales monumentos de la ciudad, asistir a un banquete de hermandad en uno de nuestros principales hoteles, y, por la tarde, siempre expresamente invitados por la empresa de «Cristalerías Rodríguez», estos 250 productores y sus jefes, acudirán a la corrida de toros que se celebrará en este día.

De esta forma, «Cristalerías Rodríguez», siempre a la vanguardia de los modernos usos y procedimientos del ramo de la construcción, y acreditada firma comercial en el ramo de instalaciones fluorescentes, instalación completa de lunas y rótulos luminosos, tabiques y pisos de hormigón traslúcido y todos los más modernos procedimientos relacionados con la industria del vidrio, cumple perfectamente esta importante faceta de la relación y mejor armonía social entre empresa y producción, poniendo a disposición de sus obreros estas horas de asueto y sano esparcimiento, que acreditan la buena voluntad, el interés y la magnífica organización de que hace gala esta empresa modelo.

HACIENDA

CLASES PASIVAS

El Iltmo. señor Delegado de Hacienda, ha acordado el pago de haberes de Clases Pasivas para los días siguientes

Septiembre, 3.—Retirados de Guerra y Marina. Cruces jefes y oficiales.

Septiembre, 4.—Jubilados. Montepío Civil.

Septiembre, 5.—Montepío Militar

Septiembre, 6.—Ayuda familiar.

Septiembre, 7.—Todas las nóminas en general.

DIPUTACION

Por autorización del Iltmo. Sr. Presidente de la Excma. Diputación Provincial, se permite visitar la CIUDAD BENEFICA a cuantas personas lo deseen, los días 2, 3 y 4 de Septiembre, de cuatro a seis de la tarde.

El Director General

GOBIERNO CIVIL

Ciudadanía ejemplar

En el Gobierno Civil se nos ha facilitado la nota oficiosa siguiente:

«El día 28 del mes en curso se produjo un incendio en el monte denominado «Corcos y Agregados», sito en el término municipal de Guardo, de cuyo suceso envía el señor jefe de la Comandancia de la Guardia Civil, teniente coronel don Joaquín Villén Lillo, una amplia y detallada información.

Se hace constar que la superficie afectada por el incendio ha sido de 180 hectáreas y que desde el primer momento, y rápidamente intervinieron, además de la Fuerza pública, guardas jurados, contratistas, escolares y un centenar de vecinos y obreros de las empresas radicantes en la zona, al frente de todos el alcalde de Guardo, terminando con el siguiente resumen:

«El Jefe que suscribe considera un deber insoslayable hacer resaltar el comportamiento francamente meritorio de todo el personal que integra la fuerza del Puesto con su Jefe de Línea a la cabeza, destacando extraordinariamente en este meritorio comportamiento la conducta verdaderamente ejemplar del señor alcalde, don Carlos Fernández Castaño, el cual en estrecho contacto con el oficial no cesó un solo momento en tomar no sólo parte activa en el trabajo material para sofocar el incendio, sino también desde el primer momento puso en actividad y movimiento todo el material móvil de su propiedad y personal obrero a su cargo para cooperar así de manera tan extraordinaria a la más pronta extinción del incendio».

El Gobernador Civil interino se complace en hacer público este elogio y comportamiento cívico de cuantos han intervenido en la extinción del incendio, como modelo de ciudadanía ejemplar digna de ser imitada y ensalzada.

Palencia, 31 de agosto de 1957».

El día 5, se celebrará el Concurso Provincial de Bandas de Música

Participarán las de Carrión de los Condes, Saldaña y Villarramiel

El próximo día 5 de septiembre, a las siete de la tarde, se celebrará en la Plaza de Toros, el gran Concurso Provincial de Bandas de Música, organizado por el Sindicato Provincial del Espectáculo y patrocinado por el Excelentísimo Ayuntamiento.

En él intervendrán las Bandas de Música de Carrión de los Condes, bajo la dirección de don Domingo Goríbar Cortazar; de Saldaña, bajo la dirección de don Julián Fernández Torres; y la de Villarramiel, bajo la dirección de don Elicio Palencia Moreno.

La obra obligada a interpretar en este concurso, será la selección de «La Gran Vía», de Chueca y Valverde adaptación de Pablo Marquina.

Como obra de libre elección la Banda de Carrión ejecutará la obertura de «El barbero de Sevilla», de Rossini; la de Saldaña la selección de «El barberillo de Lavapiés», de Barbieri; y la de Villarramiel, el pasodoble flamenco «Sultana y serrana», de Bruguera.

Colaborará en este concurso la Banda Municipal de Palencia, interpretando en primer lugar la pieza obligatoria «La Gran Vía».

Todas las Bandas reseñadas, desfilarán a las siete en punto en la Plaza de Toros, después de haber efectuado un pasacalles por esta capital.

Las localidades para asistir a este certamen, se despacharán en la Plaza de Toros, durante los días 4 y 5, al precio de 6 pesetas silla de pista y 3 pesetas general.

PLUMAS ESTILOGRAFICAS DE LAS MEJORES MARCAS, EN I. G. DIARIO-DIA

AYER COMENZO LA FERIA

Programa de festejos para los días 1 y 2 de Septiembre

FESTEJOS PARA EL DIA 1.º DE SEPTIEMBRE

A las 10 de la mañana, dianas por la Banda Municipal.

A las 12, inauguración de la Exposición de Pintura del artista Matos de la Zarza, en la Diputación Provincial.

A las 12,30 de la mañana, en la Plaza Mayor, la Banda Municipal de Música, bajo la dirección del maestro Moro, dará su primer concierto-homenaje a la Zarzuela española, con el siguiente programa:

LA PICARA MOLINERA ... Luna
LAS GOLONDRINAS ... Usandizaga
BOHEMIOS ... Vives
LA DEL SOTO DEL PARRAL ... Soutullo y Vert
LA BRUJA ... Chapí
LA BODA DE LUIS ALONSO ... Giménez

A la 1,30, llegada de los corredores participantes en la XI Vuelta Ciclista Regional.

A las 5 de la tarde, primera corrida de toros, a cargo de los diestros JULIO APARICIO, MARCOS DE CELIS y CURRO GIRON, en la que se lidiarán 6 magníficos toros de don Manuel Arranz.

A las 11 de la noche, verbena popular en el Real de la Feria, por la Banda Municipal.

ESPECTACULOS

TEATRO PRINCIPAL. — Compañía del Teatro Martín, bajo la dirección de Muñoz Román, con la revista «La chacha, Rodríguez y su padre». Funciones a las 7,45 y 11,15 noche.

TEATRO ORTEGA. — Compañía de Zori, Santos y Codeso, con la revista «Carambola». Funciones a las 7,45 y 11 noche.

CIRCO PRICE. — La gran Compañía del Teatro Price, con la extraordinaria trapecista Pinito del Oro. Funciones a las 5, 7,45 y 11 noche.

FESTEJOS PARA EL DIA 2

A las diez de la mañana, dianas por la Banda de Música, acompañada de gigantes, cabezudos y dulzaineros.

A las 10'30, solemne función religioas en la Santa Iglesia Catedral, con asistencia de la Corporación bajo mazas.

A las 11'30, Primera Travesía del Carrión a Nado, en el tramo comprendido entre «Puentecillas» y el puente de «Don Abilio Calderón».

A las 12, en el Pórtico del Excmo. Ayuntamiento, se procederá al tradicional reparto de limosnas entre los pobres.

A las 12'30, segundo concierto de la Banda Municipal de Música, con homenaje al Sainete español, bajo el siguiente programa:

LA DEL MANOJO DE ROSAS ... Sorozábal
AGUA, AZUCARILLOS Y AGUARDIENTE ... Chueca
EL BARBERILLO DE LAVAPIES ... Barbieri
LA VERBENA DE LA PALOMA ... Bretón
LA REVOLTOSA ... Chapí
HIMNO A PALENCIA ... G. Ricis

A las 5 de la tarde, segunda corrida de toros, en la que los diestros ANTONIO ORDOÑEZ, GREGORIO SANCHEZ y CHAMACO, lidiarán seis escogidos ejemplares de doña María Teresa Oliveira.

A las 11'30 de la noche, se quemará una magnífica colección de fuegos artificiales, entre Puentecillas y el Puente Mayor.

A continuación, gran verbena popular en el Real de la Feria, con intervención de la Banda Municipal.

¡FERIA!

La disfrutarán plenamente los que sigan este programa y atractivos:

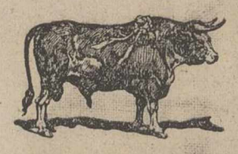

Acudir a las corridas de toros

Ver a

ZORI - SANTOS - CODESO

en

¡CARAMBOLA!

que se presentan en

GRAN TEATRO ORTEGA

con el seguro e inmenso triunfo que está consiguiendo en toda España

No regresar sin ver

EL ULTIMO CUPLÉ

La película que el público propaga con el mayor entusiasmo

Entre fiesta y fiesta, refrescar con la riquísima cerveza **"El Aguila"**, que es la más suave y mejor y cuesta igual que las otras.

Escuchár al famoso cantante

ANGELILLO

en actuación personal con su gran Compañía en

GRAN TEATRO ORTEGA

★ ★ ★

Ver dónde se proyectan y contemplar:

"BELLEZAS POR CASAR"
"SISSI"
"EL MAYOR ESPECTACULO DEL MUNDO"
"EL MONSTRUO DE TIEMPOS REMOTOS"
"EL HIJO DE ROSTRO PALIDO"
(Todas toleradas)

No beber el vino solo, sino con gaseosa "La Casera", que trae el agua pura de la Sierra hasta su misma mesa.

Comprar y consumir estos artículos que son una verdadera selección:

Galletas Gómez Cuétara
Pepsi-Cola
Chocolates de Lacasa, de Zaragoza
Coñac "Barbier"
Pastas y caramelos "Reglero", de Zamora
Mayonesa "Yelma"
Aceites finos "Sancho" e "Hilo de Oro"

Invierta su dinero en un programa que le produzca verdadera satisfacción. Su dinero vale mucho si tiene el acierto de emplearlo bien

Almacenes Pañerías CEBRIAN

Tiene el gusto de participar a su distinguida clientela y público en general, que terminadas las obras de ampliación de su establecimiento, darán comienzo nuevamente las ventas a partir del día 1.º de Septiembre, en su local de la

CALLE MAYOR, 113

M.C.D.2022

El viñedo está gravemente amenazado por la pertinaz sequía

Si no llueve pronto puede perderse la mayor parte de la cosecha de uva

IMPRESION DEL CAMPO

Continúan normalmente las faenas de recolección, favorecidas por el buen tiempo que hemos venido disfrutando. Este verano apenas se ha registrado interrupción alguna en el trabajo, en las eras. A pesar de ello hay zonas en las que todavía falta bastante para que sean barridas. En otras ya están rematadas totalmente o a punto de encerrarse el grano en las paneras.

La fuerte sequía que se ha padecido durante todo el verano y los fuertes calores, están perjudicando gravemente al viñedo. Si las lluvias no llegan pronto, peligrará la cosecha de vino en nuestros predios. Los plazos son perentorios, pues se ha llegado a un extremo en que los racimos pueden perderse en su mayor parte.

Tampoco va bien la patata de secano. Las cultivos se resienten de falta de humedad, pues apenas ha caído una gota de agua desde junio.

En algunas zonas —Valladolid, concretamente— los cultivadores de remolacha están alarmados ante la sequedad prematura que presentan las plantas. Un grupo de técnicos ha recorrido distintas parcelas, observando cómo algunas raíces se han visto atacadas por un insecto pequeño blanco, cuya naturaleza se desconoce.

Si lloviese existe la fundada opinión de que desaparecería esta «peste» rápidamente.

El campo sufre, pues, los efectos de esta terrible sequía que consume a Castilla.

LEA USTED TODAS LAS SEMANAS NUESTRO SUPLEMENTO AGRICOLA.

CEPASA
Cerámica PALENTINA S.A

Disponemos de toda clase de material cerámico
Consulten Precios
Fábrica: CARRETERA SANTANDER, kilómetro 12
Oficina: MODESTO LAFUENTE, 20

Banco de Santander
FUNDADO EN 1857
en su Primer Centenario

Capital escriturado	Ptas.	200.000.000
Idem desembolsado	"	125.000.000
Reservas	"	225.000.000

CAJA DE AHORROS
(Aprobado por la Dirección General de Banca y Bolsa con el N.º 2026)

Elixir Estomacal
SAIZ DE CARLOS
Indicaciones: Dolor de estómago, acidez, dispepsia, vómitos, diarreas en niños y adultos, dilatación y úlcera de estómago; tonifica, ayuda a las digestiones y abre el apetito.
VENTA EN FARMACIAS (C. S. n.º 354)
ESTOMAGO INTESTINOS

Suplemento Agrícola

SE PUBLICA TODOS LOS DOMINGOS

Pronto comenzará a vendimiarse en La Mancha

Se advierte una rápida y firme reacción en el mercado vinícola

Madrid.—(Servicio de ARGOS especial para DIARIO-DIA. Prohibida la reproducción).

Están entrando ya las primeras partidas de grano de la nueva cosecha en los almacenes del Servicio Nacional del Trigo. En general, se confirman las impresiones que hemos venido anticipando en nuestras crónicas. El trigo este año llega sano y con buen peso específico, por lo que no han de producirse las decepciones y resquemores de años anteriores, cuando algunas partidas de las presentadas tuvieron que ser rechazadas por rebasar los índices de humedad tolerados.

Con la llegada a las paneras oficiales de las primeras entregas, que han de irse incrementando en las próximas semanas, se plantea un problema de almacenamiento que ha sido ya previsto. Oportunamente se cursaron órdenes a los harineros para que procediesen a la rápida retirada de todos los trigos de la campaña anterior que tenían adjudicados. Y así se está haciendo. Con ello se remedia el atasco que era de temer al irrumpir en los almacenes el grano procedente de la nueva cosecha.

Como es lógico, en la compra libre de trigo se han impuesto determinadas restricciones teniendo en cuenta la coyuntura del mercado exterior, que tal vez permitirá alguna operación ventajosa, a base de los trigos selectos. Por ello el «Ambar Durum» queda a disposición de la Delegación de Abastecimientos. De otros tipos de trigo inferiores, el setenta por ciento son de venta libre y se reserva el treinta por ciento restante.

El momento harinero acusa cierta desorientación. Sin embargo la repercusión del reajuste del precio del trigo sobre el del pan parece que se evitará con la elaboración de harinas a base de los trigos abundantes y más baratos.

Mientras se van barriendo las eras, aun en las regiones más rezagadas en la recolección, comienzan a hacerse ya los preparativos para la vendimia, que en algunas comarcas manchegas se inicia a finales de agosto. En Manzanares, por ejemplo, se estará vendimiando cuando se lea esta crónica, las viñas selectas para la exportación al extranjero. Esta uva de excelente calidad se cotiza a 1'75 pesetas el kilo por mercancía puesta en cepa y se exporta en vagones frigoríficos sin gasto alguno para los viticultores.

La rápida y vigorosa reacción del mercado vitícola era cosa prevista, toda vez que los cálculos que se hacen sobre la inminente cosecha, ya con muy pocas probabilidades de error, confirman que ésta será más corta que la pasada.

En las últimas cinco semanas, el vino manchego ha experimentado una subida que supone un veinticinco por ciento sobre el precio que tenían estos caldos a principios de verano. Hoy el precio del vino de esta procedencia está por encima de las 21 pesetas, grado y hectólitro, y la tendencia es de signo claramente alcista.

Es de esperar, por tanto, que la uva se pague bien cuando se generalicen las vendimias, y ya se anticipa el precio probable de 1'80 pesetas el kilo. Nuestra impresión es que, tal vez, se rebase en algunas regiones.

Después de todo, era lógica esta reacción del mercado vitícola, si se tiene en cuenta que debe existir una correlación entre los productos del campo en relación con los gastos de cultivo.

Queramos o no, el viñedo sigue siendo la principal base económica de una extensa región agrícola, y la caída vertical de los precios del vino, como ocurrió anteriormente, obligando a adoptar medidas proteccionistas para los viticultores, representaba en nuestra economía agraria una grave perturbación.

Este año las impresiones son francamente optimistas para esta importante rama de la agricultura y los precios que están alcanzando la uva y los que se esperan alcanzarán los caldos pueden compensar la disminución cuantitativa de la cosecha.

Respecto del año frutero, también tenemos buenas impresiones. Se ha recogido fruta abundante, en especial de peras, albaricoques y manzanas. Se comenta, no obstante, la exorbitante diferencia que existe entre el precio que se paga a los cultivadores y el que rige en los mercados detallistas para el público consumidor. He aquí un dato significativo: Los melocotones de buena calidad se han pagado en la huerta a 4 pesetas el kilo. Pero estos mismos melocotones se han vendido después en los mercados a 10 y 12 pesetas el kilo. ¿Cómo puede justificarse esta diferencia?... ocho pesetas para gastos de transportes, impuestos y margen comercial, no dejará de parecer excesivo, aún a los más mesurados en la apreciación del hecho mercantil.

Los mercados de piensos parece que se reaniman algo después del letargo estival. Se está operando bastante con algarrobas, maíz y pulpa. Las ofertas de cebada siguen haciéndose a 4 y 4.10, con saco, según procedencias.

Se espera que el maíz de secano andaluz comenzará a ofrecerse a primeros de septiembre y ya se han concertado algunas partidas a 4'50 con envase.

En cuanto a ganadería, no hay nada nuevo que añadir a las impresiones de crónicas anteriores.

JUAN DEL AGRO
(Director de la revista «MIES»)

Nuevas normas para la distribución de abonos nitrogenados y escorias Thomas

En cumplimiento de lo ordenado por la Dirección General de Agricultura y Delegación Nacional del S. N. del Trigo, la distribución de abonos nitrogenados y Escorias Thomas se hará en la actual campaña de acuerdo con las normas que con esta fecha se han remitido a todas las Hermandades Sindicales de la provincia y almacenistas distribuidores.

De acuerdo con dichas normas, ningún agricultor deberá desplazarse a retirar abonos nitrogenados al domicilio de los almacenistas, tanto sean colaboradores con este S. N. T. o que no lo sean sin llevar en su poder la ficha C-1 (Cosecha 1957), y lo mismo cuando soliciten dichos abonos a crédito o préstamo de este S. N. del Trigo al mismo tiempo que deberán declarar en documento o impreso que les presentará el almacenista la cantidad de abonos retirada con anterioridad en esta campaña, clase de abono, almacén de donde lo retiró y fecha.

La falsedad o incumplimiento por parte de agricultores y almacenistas de cuanto se ordena en las normas de distribución será sancionado con todo rigor.

Lo que se hace público para general conocimiento.

Palencia, 31 de agosto de 1957.—El Jefe Provincial, PEDRO IZQUIERDO RUIZ.

Jefatura Provincial de Ganadería

De acuerdo con la circular número 253, de fecha 31 de julio del año en curso, dictada por la Dirección General de Ganadería del Ministerio de Agricultura, y con vistas a dar cumplimiento a la Orden Ministerial de la Presidencia del Gobierno de 23 de julio de 1954, se hace público para todos los agricultores y ganaderos de la provincia, la obligatoriedad que tienen de que sus pequeñas o grandes industrias de leche, que elaboren o transformen productos lácteos para su venta en el mercado figuren inscritas en la Jefatura de Ganadería de la provincia, cuya autorización es necesaria en evitación de las sanciones oportunas por clandestinidad.

Lo que se hace público para general conocimiento.

Palencia, 31 de agosto de 1957.—El Jefe de Servicio, **Victoriano Calcedo.**

Pronósticos del señor Manuel para esta semana

La primera semana de septiembre, según nuestras cabañuelas, nos traerá un tiempo bastante variable, apareciendo notorios amagos de lluvias.

Perspectivas de la mecanización agrícola

Doscientos aviones pueden extender 200.000 toneladas de abono

La aviación es hoy arma eficacísima para combatir las plagas

España contaba en 1948 con 5.600 tractores y hoy pasan de 20.000

En estos últimos años se han mecanizado tres cosas: la fertilización, la irrigación y la desinfección. Con respecto a la fertilización, en algunas regiones de los Estados Unidos se llevan a las plantas los fertilizantes fosfatados y nitrogenados, disueltos en el agua de regadío. Asimismo la fertilización de las tierras se ha realizado por avión en varias regiones, señalaremos en Nueva Zelanda con éxitos insospechados, como que la producción de cereales por este método ha aumentado, después de la segunda guerra mundial, en un 42 por ciento. En 1954, estos tantos aviones extendieron más de 200.000 toneladas de abonos, con lo que convirtieron en agrícolas importantes extensiones de superficies estériles. También en varios países se ha extendido la irrigación de las plantas por avión, y la pulverización por el mismo método para combatir las invasiones parasitarias y criptogámicas de los frutales, de arroz, y de otros cultivos. Incluso en España se han llevado a cabo pulverizaciones aéreas, por ejemplo, en los arrozales de Villanueva de Castellón, sobre los que, en una extensión de 2.000 hanegadas se lanzaron en vuelo muy bajo desde una avioneta, equipada al efecto 3.500 kilos.

En los Estados Unidos se ha mecanizado el cultivo del maíz, que de suyo exige mucha mano de obra, de tal manera que sólo requiere pocos jornales. La preparación de la tierra se lleva a cabo con arados, cultivadores, gradas y sembradoras arrastradas por tractor. Las atenciones de cultivo de las plantas se hacen con entrecavas y realce mecánico. La recolección se verifica con cosechadora, utilizando variedades o más bien híbridos que alcanzan completa maduración en la planta: la cosechadora extirpa las mazorcas de la planta, las espata, desgrana y retiene el grano en una gran tolva, desde donde con un transportador lo vierte a un camión que lo traslada a un secador adjunto a los silos de conservación. En tales operaciones no se utiliza ningún saco, puesto que la carga es a granel.

Pero en donde la mecanización ha llegado al límite máximo es en el cultivo del arroz, que tanta mano de obra especializada requiere en preparación de tierras, semillero, transplante, limpieza de malas hierbas, siega a mano, etc. En la mitad de los Estados norteamericanos de Tejas y Arkansas se cultiva ya el arroz de la manera que a continuación vamos a describir:

La semilla puesta en remojo y cuando ya comienza su germinación, es sembrada en el lugar definitivo por medio de aviones desde una altura no superior a los ocho metros. El coste de esta operación, traducido a nuestra moneda, es de 1,40 pesetas por 100 kilogramos. Los abonos preferentemente granulados para su mayor facilidad en la distribución, son repartidos por igual procedimiento y desde una altura no superior a los diez metros. El coste de distribución es de 0,90 pesetas por 100 kilogramos.

Para que todos estén bien orientados y vean bien delimitadas la zona o franja que se debe cubrir, unos hombres emplazados con unas banderas vistosas les sirven de puntos de referencia. En las siembras cada pasada del avión cubre tres metros y en fertilizantes traza una franja de cuatro metros. La cantidad de semilla y abonos que se precisan por unidad de superficie son exactamente las mismas que requería el procedimiento antiguo. El trabajo se realiza con rapidez, economía y perfección.

Actualmente y como cosa nueva se utilizan también las pulverizaciones por avión, con tratamientos de pentaclorofenol, para provocar un rápido agostamiento o secado de la planta o semilla del arroz al terminar su vegetación. Tal tratamiento permite recolectar el arroz en buen estado de sequedad, operación que se realiza siempre con cosechadora, anticipándola hasta unos diez días sobre los arrozales no tratados. Tiene la ventaja, además, de que reduce el tiempo en que el grano ya formado permanece en el campo a espera de su lenta desecación, pero expuesto al desgrane ocasionado por los vientos, los pájaros o el pedrisco. Todo el arroz va de la cosechadora a la secadora, que en pocas horas lo sitúa a un 14 por 100 de humedad, condición necesaria para su conservación y venta.

Bueno será que, antes de terminar, digamos algo acerca de la mecanización de la agricultura española. Por lo pronto, en España, se fabrica mucha maquinaria agrícola. Actualmente existen en ella doscientas cuatro industrias siderometalúrgicas que la fabrican, con una producción anual de 50.000 unidades y medio millón de piezas de recambio. La producción media anual del trienio 1952-1955 da las siguientes cifras: segadoras-agavilladoras de 3.000 a 4.000 unidades; segadoras-atadoras, de 1.000 a 1.500; aventadoras de 4.000 a 5.000; sembradoras de 3.000 a 5.000; abonadoras de 3.000 a 4.000. El grupo formado por arados, gradas, arados-gradas y cultivadoras, de 10.000 unidades de tracción animal y de 3.000 a 3.500 máquinas de tracción mecánica; remolques 2.000; seleccionadores de grano de 500 a 600; cosechadoras 50. También se fabrican otras muchas herramientas y máquinas agrícolas, destacándose en las primeras la marca «Bellota» de Legazpia (Guipúzcoa), y en las segundas la empresa «Ajuria», de Vitoria.

En estos últimos años la mecanización del agro español ha experimentado un gran impulso, según se desprende de las siguientes cifras: en 1949 disponíamos tan sólo de unos 5.600 tractores; en 1950 nuestro parque constaba de unas 12.360 unidades y, al comenzar el año 1956 contaba con cerca de 28.000. Con todo distamos mucho de la mecanización a que han llegado ya otras naciones europeas como Inglaterra, donde cada tres agricultores disponen de un tractor; Francia, con una unidad por cada veinte agricultores, e Italia, con una unidad para cada setenta y siete. Frente a estas cifras, la nuestra de un tractor por cada ciento sesenta y tres hombres dedicados a la agricultura, es ahora prueba de la enorme diferencia que nos separa de estas naciones.

En nuestro país concurren evidentemente una serie de características que aconsejan cautela en el desarrollo del proceso de mecanización. No cabe duda de que el moto-cultivo presta un gran servicio a muchos trabajos agrícolas, siempre que pueda ser utilizado

(Pasa a la página siguiente)

Continuará el régimen de libertad de precios, circulación y comercio de la uva

También seguirá lo mismo en lo que concierne a los vinos y demás productos derivados

Normas sobre la próxima campaña vínico-alcoholera

Por la Presidencia del Gobierno se ha regulado la campaña vínico-alcoholera para 1957-58. Los resultados obtenidos durante la campaña anterior aconsejan mantener la misma línea seguida hasta el momento para tratar de conseguir que el mercado vinícola continúe en su normal desenvolvimiento y que tanto la rama vitivinícola como la industria alcoholera del vino y de melazas azucareras mantengan la debida estabilidad en su economía.

Durante la campaña vinícola, que dará comienzo el primero de septiembre de 1957 y terminará el 31 de agosto de 1958, continuarán en régimen de libertad de precio, circulación y comercio la uva, los vinos y demás productos derivados de la misma, incluída la totalidad de los alcoholes de vino y de residuos vínicos producidos.

Las melazas azucareras actualmente existentes en las fábricas y las que se produzcan durante la campaña 1957-58, así como los alcoholes industriales obtenidos de las mismas o en existencia en fábricas y almacenes, seguirán intervenidos y a disposición de la Comisión Interministerial del Alcohol, para los empleos y destinos que se indican en esta orden.

PROHIBICION DE FABRICAR ALCOHOLES INDUSTRIALES

Se mantiene la prohibición de fabricar alcoholes industriales etílicos con materias primas vegetales distintas de las melazas de remolacha y de caña. Cuando motivos de interés económico nacional aconsejaran excepcionalmente el aprovechamiento de alguna de dichas materias primas para la obtención de alcohol, será preceptiva la autorización expresa de la Presidencia del Gobierno.

En la fabricación de alcohol industrial partiendo de las melazas azucareras que se destinen a este fin deberá obtenerse un rendimiento mínimo de 270 litros de alcohol por tonelada de melaza, de cuya cantidad el 88 por ciento habrá de ser alcohol neutro rectificado, de 86-97 grados, y el dos por ciento restante transformado en alcohol desnaturalizado.

Las fábricas de azúcar, previa autorización de la Comisión Interministerial del Alcohol y en la cuantía que la misma determine, destinarán las melazas que tengan en existencia, así como las que obtengan durante la campaña 1957-58, a los fines siguientes: fabricación de levadura, aguardiente de caña, miel de caña y para usos industriales que requieran el empleo de dicho producto; elaboración de piensos para el ganado, exportación y producción de alcoholes etílicos en la cuantía que las necesidades nacionales lo exijan.

Los acoholes vínicos serán empleados con carácter general para todos los usos y utilizaciones, y con carácter exclusivo en usos de boca, con la excepción señalada de producción de alcoholes etílicos, mientras que los alcoholes industriales sólo podrán emplearse para estas atenciones: suministros a industrias en las que sea indispensable la utilización del alcohol industrial, exportación al extranjero y entrada en el mercado libre con destino a cualquier uso cuando el alcohol alcance el tope de precio máximo determinado en esta orden.

Al Ministerio de Comercio le corresponde proponer las normas que estime procedentes a fin de estimular las exportaciones de vinos, brandis y licores.

PRECIOS DE LOS PROCEDENTES DE MELAZAS

Los alcoholes industriales procedentes de melazas, tanto de la campaña 1957-58 como de las anteriores, y los de cualquier otra primera materia expresamente autorizada, tendrán los precios siguientes: alcoholes neutros rectificados de 96-97 grados, con excepción del destinado a exportación, pesetas 20'60 litro; alcohol desnaturalizado de 88-90 grados, a 15'40, y deshidratado de 99'5-99'9 grados, a 21'85. Estos precios se entienden en fábrica productora o sobre vagón origen y con los impuestos vigentes incluídos.

Cuando el precio de los vinos sanos en la región manchega fuese inferior a 16 pesetas grado y hectolitro en bodega, o cuando el precio del alcohol vínico neutro de 96-97 grados en destilería, incluídos todos los impuestos, sea inferior a 20'60 pesetas litro, la Comisión de Compra de Excedentes de Vino actuará en el mercado vínicoalcoholero de acuerdo con las facultades que le conceden el decreto-ley de 11 de agosto de 1953 y disposiciones complementarias.

ALCOHOL VINICO NEUTRO

Cuando el precio del alcohol vínico neutro de 96-97 grados en destilería, incluídos todos los impuestos y gravámenes, exceda de 24 pesetas litro, la Comisión Interministerial del Alcohol ordenará la entrada de alcoholes industriales en el mercado libre al precio de 22 pesetas litro, entendiéndose como mercado libre aquel que habitualmente está abastecido por el alcohol vínico, sin perjuicio de continuar la adjudicación de alcohol industrial a los precios que se determinan en esta orden para las atenciones a los suministros industriales y especiales de interés nacional y a los que sea necesaria la utilización del alcohol industrial.

La diferencia de precio del alcohol industrial entre los actuales que se señalan y los que anteriormente regían, correspondientes a existencias actuales, o los que procedan de elaboración con melazas procedentes de la campaña anterior, quedará a disposición de la Comisión Interministerial del Alcohol, para su ingreso en la Caja General de Retornos.

La Comisión Interministerial del Alcohol y la Comisión de Compra de Excedentes de Vino mantendrán una íntima coordinación, relacionándose a través de las presidencias respectivas, para que sus acuerdos, dentro de sus competencias, sutan los efectos deseados sobre el mercado vínico-alcoholero.

Los fabricantes de azúcar, los de alcohol industrial y los almacenes de los mismos quedan obligados a remitir a la Comisión Interministerial del Alcohol partes mensuales del movimiento de melazas y de alcoholes y de rendimientos obtenidos. Los fabricantes de alcohol vínico remitirán mensualmente a la Comisión Interministerial del Alcohol, por conducto del Sindicato de la Vid, un estado-resumen de su producción y movimiento.

El incumplimiento de los preceptos contenidos en la presente orden se sancionará.

Calendario de apertura de los almacenes del S. N. T. para el mes de Septiembre de 1957

De conformidad con lo que determina la Circular número 328 de la Delegación Nacional de este Servicio, a continuación se fija el calendario de apertura de los Almacenes del Servicio Nacional del Trigo de esta provincia para el próximo mes de septiembre de 1957.

Almacén de Aguilar de Campoo.—Diario, excepto sábados.

Sub-Almacén de Mave.—Sábados, excepto el día 7.

Fábrica de Harinas de Hijos M. G. Ríos.—Día 7.

Almacén de Alar del Rey.—Diario.

Almacén de Ampudia.—Diario, excepto viernes y sábados.

Sub-Almacén de Torremormojón.—Viernes y sábados.

Almacén de Amusco.—Diario, excepto los días 7, 14 y 21.

Sub-Almacén de San Cebrián de Campos.—Los días 7, 14 y 21.

Almacén de Astudillo.—Diario.

Almacén de Baltanás.—Diario, excepto los viernes.

Sub-Almacén de Antigüedad.—Los viernes.

Almacén de Buenavista de Valdavia.—Diario, excepto los sábados y los días 19 y 26.

Sub-Almacén de Renedo de la Vega.—Los sábados.

La Puebla de Valdavia.—Los días 19 y 26.

Almacén de Bustillo de la Vega.—Lunes, martes y miércoles.

Sub-Almacén de Villoldo.—Jueves, viernes y sábados.

Almacén de Carrión de los Condes.—Diario.

Almacén de Castrillo de Villavega.—Diario.

Almacén de Castromocho.—Diario, excepto viernes y sábados.

Sub-Almacén de Mazariegos.—Viernes y sábados.

Almacén de Cervera de Pisuerga.—Diario, excepto los días 14, 21, 25 y 28.

Panera Auxiliar de Salinas de Pisuerga.—Días 14, 21 y 28.

Sub-Almacén de San Salvador de Cantamuga.—Día 25.

Almacén de Cevico de la Torre.—Diario, excepto los sábados.

Panera Auxiliar de Hontoria de Cerrato.—Los sábados.

Almacén de Cevico Navero.—Diario, excepto los viernes.

Sub-Almacén de Castrillo de Don Juan.—Los viernes.

Almacén de Cisneros.—Diario.

Almacén de Dueñas.—Diario, excepto los lunes y martes y días 5 y 19.

Panera Auxiliar de Magaz.—Los lunes y martes.

Fábrica de harinas «La Palentina».—Los días 5 y 19.

Almacén de Frechilla.—Diario.

Almacén de Frómista.—Diario.

Almacén de Grijota.—Diario, excepto viernes y sábados.

Sub-Almacén de Becerril de Campos.—Viernes y sábados.

Almacén de Herrera de Pisuerga.—Diario, excepto los viernes y los días 5 y 19.

Sub-Almacén de Espinosa de Villagonzalo.—Los viernes.

Fábrica de harinas Sobrinos de F. Zurita.—Los días 5 y 19.

Almacén de Itero de la Vega.—Diario, excepto los martes.

Sub-Almacén de Lantadilla.—Los martes.

Almacén de Osorno.—Diario.

Almacén de Palencia.—Diario.

Almacén de Paredes de Nava.—Diario, excepto los días 5 y 19.

Fábrica de harinas «Harinera El Carmen», S. A.—Los días 5 y 19.

Almacén de Quintana del Puente.—Los lunes y martes.

Sub-Almacén de Villodrigo.—Los sábados.

Sub-Almacén de Herrera de Valdecañas.—Los viernes.

Panera Auxiliar de Palenzuela.—Los jueves.

Panera Auxiliar de Villahán.—Los miércoles.

Almacén de Torquemada.—Diario, excepto los viernes.

Sub-Almacén de Cobos de Cerrato.—Los Viernes.

Almacén de Saldaña.—Diario.

Almacén de Santibáñez de la Peña.—Diario, excepto los días 20, 21, 27 y 28.

Panera Auxiliar de Castrejón de la Peña.—Los días 20 y 27.

Sub-Almacén de Vega de Riacos.—Días 21 y 28.

Almacén de Villada.—Diario.

Almacén de Villarramiel.—Diario, excepto viernes y sábados.

Sub-Almacén de Abarca de Campos.—Los viernes y sábados.

HORARIO DE APERTURA. — Se abrirán los locales a las ocho de la mañana y continuarán abiertos hasta que se despache el último que espere turno y haya llegado antes de las doce horas, no cerrando antes de las trece. Por la tarde la apertura será a las quince horas y se continuará con los locales abiertos, aun en el caso de que no haya ningún agricultor o adjudicatario esperando turno, hasta que por falta de luz natural se haga difícil envasado, peso y carga.

Palencia, 31 de Agosto de 1957.—**El Jefe Provincial.**

M.C.D.2022

Perspectivas de la mecanización agrícola

(Viene de la página anterior)

un buen número de días al año, pues, de lo contrario, resulta muy poco adecuado. Su empleo encaja bien en cultivos extensivos y en las explotaciones de fincas de vastas dimensiones; pero, a medida que disminuye la superficie, queda reducida su aplicación, por ser antieconómico.

España, tiene ciertamente inmensas planicies, sobre todo en la Mancha y en ciertas comarcas de la Meseta castellana, en donde el motocultivo encuentra medio apropiado; en cambio abundan las zonas montañosas, de tierras escampadas, con desniveles pronunciados, que ofrecen serias dificultades al laboreo a base de tractores.

Otros inconvenientes ofrecen los tractores y demás máquinas aplicadas a la agricultura, como son las reparaciones de las averías, muy frecuentes en ellos si el personal que los maneja es poco experto y, además, la inseguridad que todavía existe en el aprovisionamiento de carburantes. De aquí no es raro encontrar, en multitud de grupos y fincas con extenso patrimonio, máquinas arruinadas, sin poderlas utilizar debido a las dificultades de reparación y a resultar muy costoso su arreglo para ponerlas nuevamente en marcha. Por otra parte, se halla muy extendido en España el minifundio, donde el motocultivo requiere máquinas apropiadas y de sencillo manejo que todavía no están al alcance del modesto labrador. Como el pequeño campesino no dispone de suficiente capital para adquirir un tractor, prefiere trabajar la tierra con ganado que, hoy por hoy, le resulta más ventajoso y fácil.

En resumen, se puede decir que en España ha progresado mucho el motocultivo, pero no se puede esperar, dado lo accidentado de su suelo y la división de la propiedad, que la mecanización agrícola adquiera la importancia de otras naciones dotadas de mejores condiciones para ello.

P. IGNACIO PUIG, S. J.

Dr. José Mª. Martínez Segarra

Ex cirujano jefe del Servicio de Urología del Hospital Civil de Bilbao (por oposición)
Urólogo de la Cruz Roja
Enfermedades médicas y quirúrgicas del riñón y vías urinarias
Avda. del Generalísimo, número 5
VALLADOLID

MADERAS de Soria
MADERAS de Bilbao
MADERAS de Galicia
MADERAS para carreteros
TABLEROS de okúmen, de Castaño y "NOVOPAN". Distribuidor oficial de "TABLEX" (Tafisa).
CARPINTERIA mecánica, ventanas, puertas y cuantos encargos precise en este ramo, le serán servido con prontitud y esmero.

Pedro Manuel Gil

Antonio Maura, 9. = Tlf. 20-64. = PALENCIA

Toma de posesión del nuevo Ingeniero Jefe de la Agronómica, don Ramón Irazusta Tolosana

Ha tomado posesión de su cargo de Ingeniero Jefe de la Jefatura Agronómica de Palencia, don Ramón Irazusta Tolosana, destino para el que recientemente fué nombrado por la Superioridad.

Al mismo tiempo que le patentizamos nuestra bienvenida, le ofrecemos las columnas de este periódico, para cualquier actividad que pueda redundar en beneficio de nuestro agro provincial.

PUBLICACIONES

«GRANJA»

Hemos recibdo el número 56 de esta interesante revista agropecuaria. Al igual que en números anteriores y manteniendo su línea de orientación a los avicultores, agricultores y ganaderos en general. «Granja», dentro de su amena exposición y exquisita presentación, viene a confirmar con un número más, su calidad entre las mejores publicaciones especializadas en estos temas. Con un sumario pleno de destacadas firmas en trabajos originales y exclusivos. «Granja», demuestra, una vez más el interés que encierra, no ya sólo para los profesionales, sino también para cuantos se relacionan con el agro y la ganadería.

CEMENTOS HONTORIA, S. A.
(CEHOSA)
DISTRIBUIDOR PARA PALENCIA Y SU PROVINCIA
"ARROYO"
FABRICA DE PIEDRA ARTIFICIAL
Almacén: C. Alisal, 41. Telf. 1519
Oficinas: Mayor, 75. Telf. 2062

SIEMENS
ESPAÑA
LA MAXIMA GARANTIA
LA MAS ALTA CALIDAD
CONTADORES ELECTRICOS
SIEMENS INDUSTRIA ELECTRICA, S. A.

DIONISIO TEJERO PEREZ, S. A.
(«GALICIA INDUSTRIAL»)
FABRICA DE HILADOS Y TEJIDOS DE ALGODON
JUBIA LA CORUÑA
Sus famosos lienzos CRUDOS y CURADOS, en todos los anchos, CON LA GARANTIA
100/100 ALGODON
Pueden adquirirse en todos los establecimientos del ramo de la provincia
REPRESENTANTE GENERAL PARA CASTILLA
LUIS VELAZQUEZ ALONSO - Marqués de Albaida, 30-PALENCIA

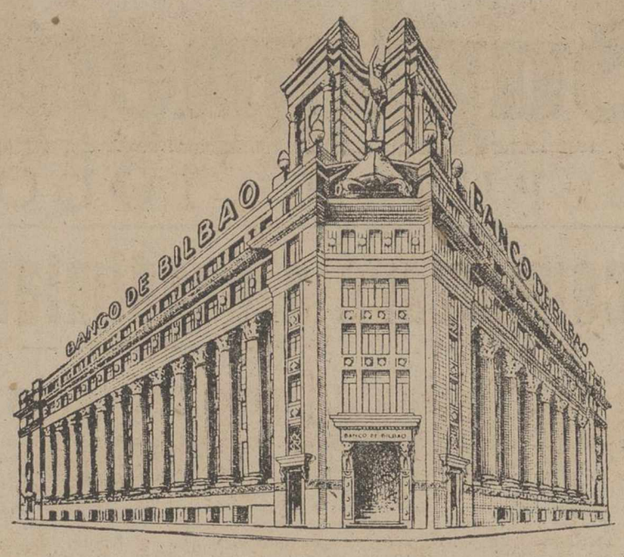

BANCO DE BILBAO
1857-1957 1.er Centenario
Administración Central: BILBAO
Servicio Extranjero: MADRID
Capital y Reservas: 1.057.332.392,55 pesetas
EXTENSA RED DE SUCURSALES
CORRESPONSALES EN TODOS LOS PAISES
Sucursal en Palencia: M. Principal, 113
Aprobado por la Dirección General de Banca, Bolsa e Inversiones, con el núm. 2.070

FERIAS Y MERCADOS

El mes de septiembre abrirá un nuevo paréntesis en la celebración de ferias y mercados, y cabe esperar que para entonces se haya vuelto a reanudar el movimiento de precios y operaciones.

Durante la semana que finaliza, ha persistido la quietud, hasta tal punto, que únicamente merece constatarse la celebración del mercado de Medina del Campo, que por cierto, ha estado muy animado.

MEDINA DEL CAMPO

En ganado lanar presentaron a la venta 13.446 cabezas, y éstas fueron vendidas en casi su totalidad para diferentes provincias y poblaciones y muy en especial para las regiones del Norte y Cataluña; en los precios se observó sostenimiento pero en un principio la tendencia continuaba siendo alcista como en el mercado del domingo anterior.

Fueron vendidas las ovejas castellanas destinadas para la producción, de 540 a 635; otras más inferiores, pero de igual clase y destino, de 460 a 535; ovejas viejas para matadero, de 370 a 440; ovejas churras y merinas elegidas, de 425 a 460; de igual clase sin elegir, de 350 a 400; ovejas cancinas castellanas muy buenas, de 735 a 775; carneros para carne, de 760 a 850; corderos grandes destinados para sementales y muy superiores, de 475 a 525; otros más inferiores, de 365 a 436; carneros sementales, de 900 a 1.100 pesetas, según clase y tamaño; corderas castellanas, de 480 a 525; otras más inferiores de igual clase, de 425 a 450, y las corderas churras, de 425 a 475 pesetas unidad.

A su peso fueron cotizados los corderos para carne clase primera, de 17 a 19'50 el kilo en vivo; otros más inferiores, de 15'50 a 16 el kilo en vivo; ovejas buenas y muy gordas, de 14 a 15 el kilo en vivo; otras más interiores, de 12 a 13 el kilo en vivo, y los corderos destinados para recría se cotizaron de 19 a 20 pesetas el kilo según clase.

Porcino. — En ganado de cerda, debido a la gran afluencia de negociantes, el mercado resultó animado, y se efectuaron operaciones más numerosas que el domingo último, en los precios, en algunas clases de ejemplares, se observa tendencia alcista y en otros sostenimiento. Los que mayor aceptación tuvieron fueron los ejemplares propios para sacrificar en el mes de diciembre y enero y así mismo los tostones, ya que el resto del ganado, debido al sostenimiento de los precios, era desechado.

Expusieron a la venta 226 ejemplares y se vendieron en gran número, cotizándose los blancos, de siete semanas, de 300 a 350 pesetas; los de igual tiempo, negros, de 250 a 310; los blancos de tres meses, de 435 a 475; los negros y colorados, del mismo tiempo, de 375 a 450; los de seis meses, blancos, de 700 a 825; los negros y colorados, de igual edad, de 645 a 725; los de ocho meses, blancos, de 900 a 975; de igual tiempo, negros y rojos, de 850 a 925; y los mayores, según clase, color y tamaño, desde 1.100 pesetas en adelante.

Otras especies. — En ganado vacuno, presentaron a la venta solamente cinco reses vacunas y solamente se vendieron dos, destinadas para matadero, y se cotizaron a 20 pesetas kilo en vivo.

En ganado mular y caballar, presentaron a la venta nueve ejemplares y fueron vendidos varios caballos destinados para matadero, que se cotizaron entre 350 y 500 pesetas unidad.

Religiosas

El Evangelio del domingo

"La Lección del Samaritano" (Domínica XII después de Pentecostés)

En aquel tiempo dijo Jesús a sus discípulos: «Bienaventurados los ojos que ven lo que vosotros veis, pues os aseguro que muchos profetas y reyes desearan ver lo que vosotros y no lo vieron, y oír lo que vosotros y no lo oyeron».

Levantóse entonces un doctor en la Ley y le dijo para tentarle: «Maestro, ¿qué debo hacer para conseguir la vida eterna?» Y Jesús le respondió: «¿Qué es lo que está escrito en la ley? ¿Qué lees en ella?» Respondió él: «Amarás al Señor, tu Dios, con todo tu corazón, y con toda tu alma, y con todas tus fuerzas, y con toda tu mente, y a tu prójimo como a ti mismo». Y Jesús le respondió: «Has dicho bien; haz eso y vivirás».

Queriendo justificarse a sí mismo, preguntó a Jesús: «¿Y quién es mi prójimo?» Tomando la palabra, dijo: «Bajaba un hombre de Jerusalén a Jericó y cayó en manos de unos ladrones, que le robaron todo y le cubrieron de heridas, y se fueron, dejándole medio muerto. Y sucedió que vino por aquel camino un sacerdote, y, aunque le vió, pasó de largo. Igualmente, un levita que pasó cerca de aquel sitio, y, habiéndolo visto, siguió adelante. Pero un samaritano que iba de camino llegóse donde él estaba y, viéndole, movióse a compasión y, acercándose, echó aceite y vino en sus heridas y las vendó, y, poniéndole sobre su jumento, se le llevó al mesón, donde tuvo cuidado de él. Al día siguiente sacó dos denarios y se los dió al mesonero, diciendo: «Ten cuidado de este hombre, y todo lo que gastares de más yo te lo pagaré cuando vuelva». ¿Quién de estos tres te parece que fué el prójimo de aquel que cayó en manos de ladrones?» Respondióle el doctor: «Aquel que usó con él de misericordia». «Pues anda —dijo Jesús— y haz tu otro tanto».

Todavía se levanta la voz de los fátuos, la voz de los «suficientes», la voz de los que se sienten «imprescindibles»: —«¿qué he de hacer para conseguir la vida eterna?»... ¿qué debo realizar para cumplir con exactitud?

Y todavía continúa palpitando la respuesta de Dios: —«Amar»..., sencillamente amar..., amar a Dios con la intensidad toda del corazón, con el incontenible anhelo del alma, con la firmeza de todas tus fuerzas, con la convicción de toda tu mente..., amar al prójimo como amas a Dios...

Todavía existen esos espíritus que vuelven a formularse la pregunta, como con ansias de que Dios les conteste una cosa nueva, más suave, más en consonancias con sus deseos: —¿Y quién es el prójimo?

La contestación de Cristo no puede ser otra que la misma que ofreció antaño, cuando se dirigía a Jerusalén para asistir a la fiesta de los Tabernáculos: la parábola del «buen samaritano».

Exactamente; el buen samaritano. Porque las gentes de ahora, como las de siempre, necesitan que nunca se borre este vigoroso claroscuro de la maravillosa parábola con la que Cristo dió una de las más bellas y gráficas lecciones del amor al prójimo. Es que la enseñanza de Cristo no tiene desperdicio. Al fin y al cabo el Hijo de Dios había venido al mundo para predicar una doctrina de amor..., no es de extrañar que al rozar el tema del amor llegara a los más afinados extremos de la sutileza. Porque Cristo se explicó sin dejar el más leve resquicio para la duda. Junto al moribundo del camino, pasó un sacerdote y no se hizo caso; cruzó después un levita, y pasó de largo; habría de ser un samaritano, un hombre que (por su condición de samaritano) era poco menos que odioso..., y fué él —quien menos podría esperase —quien se apiadó del desfallecido y le atendió sobreabundantemente...

Cristo, al querer dibujar al doctor de la Ley lo que era el prójimo, perfiló el maravilloso alcance del amor, del grande y transparente amor que informaba la doctrina que El, Jesús, traía a los hombres. Un amor sin límites, que hace ver al prójimo aun en la persona más enemiga, más contraria, más distinta.

Esta es la gran enseñanza: no hay límites en el amor al prójimo. Si este mandato, que supone el otro primordial del amor a Dios, se lleva a cabo sin cortapisas, como Cristo pide, la vida eterna será indudablemente conquistada.

No falta en este pasaje una recordación simbólica, que nos hace ver a Cristo, como supremo e infinito samaritano, para curar —con el óleo de la Gracia y el vino de la Eucaristía —las heridas-pecados y las llagas-desercionès, que atormentan al hombre, vapuleado y maltratado por las acometidas del más repugnante malhechor que el hombre tiene como enemigo: el demonio con su escuela de tentaciones.

S. I. CATEDRAL. — Continúa celebrándose con gran esplendor el Novenario en honor de San Antolín. Las naves del amplio Trascoro de la Catedral se llenan de fieles, que van a honrar a su Santo Patrono y a escuchar de labios del elocuente orador, el R. P. Maximiliano García, O. P., las enseñanzas contenidas en el Sermón de las Bienaventuranzas, que un día predicara el Divino Maestro a las gentes de Palestina. Ayer asistieron a los cultos de la Novena el Excmo. y Rvdmo. Sr. Obispo de la Diócesis, doctor don José Souto y Vizoso, y el Excmo. y Rvdmo. señor Obispo de Cádiz, doctor don Tomás Gutiérrez, quien dió al final la Bendición con el Santísimo a los fieles.

Mañana día 1 de septiembre, habrá Misas rezadas a las siete y media, ocho, ocho y media y nueve, con explicación del Santo Evangelio. A las ocho y media, Misa de Comunión en el altar del Trascoro, con ejercicio de la Novena. A las diez y media, Misa conventual.

A las una, Misa rezada en el Altar del Trascoro.

A las cuatro y media, solemnes vísperas en honor de San Antolín y a continuación maitines y laudes solemnes, dándose a continuación a venerar la reliquia de San Antolín en la capilla de San Jerónimo.

A las ocho de la tarde, los mismos cultos que vienen celebrándose estos días: Exposición de S. D. M., Santo Rosario, Ejercicio de la Novena, Sermón que predicará el Rvdo. P. Maximiliano García, O. P., motetes eucarísticos interpretados por la Capilla de música, a continuación Bendición con el Santísimo que oficiará de pontifical el Excmo. y Rvdmo. Sr. Obispo de la Diócesis, don José Souto Vizoso, y al final se dará a venerar la reliquia de San Antolín.

El día 2 de septiembre, festividad de San Antolín habrá Misas rezadas a las siete y media, ocho, ocho y media y nueve. A las ocho y media, Misa de Comunión en la Cripta de la Catedral, que celebrará el Iltmo. señor Deán y Vicario General del Obispado, don Guillermo A. Gutiérrez, dándose al final de la misma a venerar la reliquia de San Antolín.

A las diez y media, Misa solemne en la Capilla Mayor, que oficiará de pontifical el Excmo. y Rvdmo. señor Obispo, con asistencia de las excelentísimas autoridades de la ciudad. Predicará el orador de la Novena, Padre Maximiliano García, O. P. Al final de la Misa se dará a venerar la reliquia de San Antolín. A la una Misa en el altar del Trascoro.

CONFERENCIAS DE SAN VICENTE DE PAUL DE LA PARROQUIA DE SAN ANTOLIN Y NUESTRA SEÑORA DE LA CALLE.—Esta Conferencia celebrará D. m. el próximo día 3 a las ocho y media de la mañana, en el altar de la Cripta de la S. I. Catedral, la Misa de las Cuatro Intenciones.

Doctor Angel Casas
MEDICINA INTERNA
Ex-Profesor A. y Médico Interno de la Facultad de Medicina de Valladolid. Especialista de Nutrición y S. Internas de D. I.
Mayor, 5 y 7. Teléfono, 1948.
Consulta de 12 a 2. Rayos X

Precísanse oficiales caldereros y moldeadores
Dirigirse a Talleres Miguel de Prado, S. A.
Calle Tudela, 4
VALLADOLID

GALLETAS FONTANEDA
MARIA - NATINA - TOSTADA
Surtidos
FONTANEDA - CAMPOO - FAMILIAR

M.C.D.2022

XI Vuelta Ciclista Regional-Palencia

EL PALENTINO MORAS, CONTINUA DE LIDER EN LA VUELTA

Las espadas quedaron en alto para decidirlo todo en la última etapa León - Palencia

Ayer se sacó una media horaria que se acerca a los treinta y ocho kilómetros

Alrededor de la una y media de hoy domingo, después de dar una vuelta al Circuito de Circunvalación, se entrará en la meta triunfal

Película de la etapa Guardo - León

Desde el primer momento se dió la batalla a fondo

León, 31.—(Por teléfono, de nuestro enviado espeial J. Ballesteros).

A las 9'45 de la mañana, el pueblo entero de Guardo, salía a despedir con el mismo gran entusiasmo con que los recibió, a los 56 corredores que quedan en la Vuelta.

Había una baja en la salida, la del salmantino José Romero, que durante la etapa de ayer fué víctima de un accidente. Un aficionado sin duda con una intención trató de arrojar un cubo de agua al corredor salmantino y se le fué no solamente el contenido, sino también el continente. José Romero cayó al suelo y se produjo heridas en cabeza y piernas, que le han impedido tomar la salida hoy. Un percance doloroso que se va de la Vuelta.

A los 12 kilómetros de la salida pinchaba Luis Pedrón, de Zamora, inaugurando la interminable serie de pinchazos, que durante un trozo de mala carretera había de agotar todas las disponibilidades de tubulares.

SUBIDA AL MONTE «EL VIEJO»

Comienza la escalada del monte a la salida de Besande, con una carretera en pésimas condiciones, y allí sucede de todo. Pincharon más de 35 tubulares, hubo roturas de cuadros, horquillas y de toda la gama de accidentes, que en ciclismo presentarse pueden.

El simpático salmantino, Poli, inicia él solo una escapada, que al coronar el puerto le distancia de los más próximos casi dos minutos. Pero quedan muchos kilómetros por delante y nadie confía en que el Hasenkorder de la Vuelta consiga redondear el éxito.

El paso por la cumbre de Besande lo lleva a cabo en primer término Poli, Manuel Tarazada y Manuel Respo, aunque el primero con la ventaja indicada, y los otros dos precediendo un pelotón bastante disgregado, porque las averías y pinchazos han ido dejando en la cuneta a buen número de corredores.

El descenso del monte «El Viejo» vuelve a dejar dolorosa huella en las máquinas y tubulares de los chavales, porque su piso es tan viejo como el propio monte. Marcha Poli todavía en solitario, y Pérez Oreña, que ya en el pelotón de ases, llevando constantemente a su rueda al líder MORAS pincha su rueda delantera. Y se le nota furia cuando se pasa por Riaño, y quedan aún 92 kilómetros para llegar a la capital leonesa.

El «Coppi» de Torrelavega, no tiene en el pelotón a ninguno de sus compañeros, y se ve obligado a cambiar el tubo, quedando rezagado en un segundo pelotón, donde se encontraban los palentinos Polo, Sousa y de los Mozos.

En el pelotón de cabeza seguía Esteban Martín, de Avila, y como su buena posición en la clasificación podía suponer un riesgo para el líder, Moras se pega a la rueda de Esteban Martín continuamente rodando a buen ritmo.

Poli sigue marchando bien, con promedios que rondan el 40 por hora, pero atrás también se pega fuerte y se presiente la caza. Y al fin antes de llegar a Cistierna, el salmantino se ve cazado por el pelotón primero, en el que vienen también los palentinos del equipo «A».

El paso por Cistierna lo hace en primera posición un pelotón de corredores, en el que figuran Poli, Esteban Martín, De los Mozos, Lucio Fernández, Juan José Rodríguez, José Antonio Ortega, Sousa, José Luis Santamaría, Polo y Moras, que están corriendo maravillosamente.

Detrás, a casi tres minutos de diferencia, les sigue otro pelotón de nueve corredores, de los que tira Pérez Oreña dirigiendo constantemente una caza impresionante.

Se rueda a cuarenta kilómetros por hora en el pelotón de cabeza, pero Pérez Oreña vuelve a ofrecernos otra de sus maravillosas exhibiciones y en pocos kilómetros consigue dar vista al primer grupo, que sestea un rato para reponer energías y refrescar sus gargantas.

Aprovechando un momento en que todo el mundo echa mano de las poncheras, Esteban Martín sale por una banda, e intenta irse a gran ritmo, pero salen detrás de él Polo y el baracaldés Angel Gómez, que anulan su intento.

EN MANSILLA DE LAS MULAS

A la entrada de Mansilla de las Mulas, la magnífica caza de Pérez Oreña fructifica y consigue unirse a los ases de cabeza, donde pedalean firmes y seguros todos los palentinos del A, que arropan constantemente a su líder.

Al conseguir unirse al pelotón Oreña, comienza de nuevo el sesteo durante varios kilómetros, hasta que Polo se decida a romper la monotonía del grupo, e intenta marcharse.

Se pegan a su rueda Angel Gómez y Esteban Martín y poco después, aprovechando la cobertura de un camión de frutas, salen también del pelotón José Ponte y Antonio Momeñe. Se unen los cinco citados, enseguida y Esteban Martín emprende la fuga.

A DIEZ KILOMETROS DE LEON

Faltando diez kilómetros para León, Pérez Oreña, que ha seguido hasta el final rodando como un auténtico as, tira de nuevo del pelotón para reducir distancias.

El líder palentino sigue pegado a su rueda en firme y seguro pedalear.

Marchan los cinco de cabeza cruzando todas las calles de León en un itinerario, que nunca debió establecerse, y cuando faltan 500 metros para la meta, la reconocida potencia del coruñés Ponte se impone por varios largos de máquina a sus cuatro compañeros de escapada, totalizando un tiempo en los 134 kilómetros de la etapa, de 3 horas, 35 minutos y 33 segundos, que arrojan una media horaria, que roza los 38 kilómetros y que habla por sí solo del vivísimo ritmo de la etapa de hoy.

Y así quedan las cosas hasta la última etapa de mañana que comenzará a las diez y cuarto de la mañana, para entrar en Palencia a la una y media de la tarde, si es que estos magníficos lebreles no se deciden por hacer la «pascua» al público palentino y rebajar considerablemente su horario.

Que estén prevenidos, pues, porque nada puede prever con seguridad a qué ritmo se rueda. Solamente se dará una vuelta al circuito en la capital palentina, comenzando éste en el Puente Mayor, Orilla del Río al Campo de José Antonio, Avenida de Simón Nieto, meta, para seguir por Casado del Alisal, Manuel Rivera, Avenida de José Antonio, para continuar por General Goded al Parque Móvil y meta final en los «Jardinillos» de la Estación.

Hasta mañana, pues, queridos palentinos.

BALLESTEROS

Hoy llegan los corredores de la Vuelta

Alrededor de las 13,30 de la tarde

Todo tiene su fin. Y hoy, termina, D. m., la Vuelta Ciclista Regional Palencia, con la décima y última etapa León-Palencia. Etapa calculada la llegada a nuestra capital alrededor de la una y media de la tarde.

Por cierto que conviene aclarar, que los corredores darán una vuelta al circuito de circunvalación, en lugar de las dos que se había anunciado.

Se espera de la deportividad del público palentino, que, como ya es tradicional en él, deje bien expedita la vía para que los corredores puedan circular sin ninguna dificultad y, sobre todo, sin temor a accidentes.

Palencia deportiva recibirá con entusiasmo enorme a los valientes corredores participantes de esta importante prueba.

Comentario a la novena etapa

Hoy se decidirá todo

León, 31. -- (Por teléfono, de nuestro enviado especial, J. Ballesteros).

Siguen las cosas como estaban ayer, poco más o menos. Por la cola están bastante aclaradas ciertas posiciones, pero no así en los primeros lugares de la clasificación, donde las diferencias son poco notables y aún no puede preverse quién será el definitivo ganador.

El equipo asturiano y el de Valladolid, juntamente con esas otras figuras, que son Pérez Oreña, Esteban Martín y Luis Carrio, esperaban hoy su ocasión para desbancar de nuevo al conjunto palentino. Pero no siempre la suerte acompaña todos los proyectos, y la subida y descenso del monte «El Viejo», se ha encargado de deshacer en ruta los más empeñados intentos. No es difícil escalar sus rampas, pero las pésimas condiciones de la carretera, totalmente llena de guijarros y desempedrada, provocaron una continua serie de pinchazos y de averías que quedaron en mero proyecto sin ambición lo que parecía ser empeño consumado.

Todo marchaba normalmente hasta el pinchazo de Pérez Oreña. El palentino Moras, ese modesto muchacho en quien nadie pensaba para el liderato, recibió de salida la consigna de pegarse a la rueda de Oreña, su más peligroso rival, y la siguió a rajatabla y muy seguro de sus fuerzas. Pero el pinchazo del torrelaveguense provocó la fuga de los de cabeza, y solamente la extraordinaria potencia del «Coppi», unido a su maravillosa moral, fueron capaces de emprender y conseguir una caza impresionante, que en principio parecía casi imposible, porque en cabeza se alcanzaban promedios muy elevados y allí había hombres tan buenos como el que más.

Pero el de Torrelavega consiguió quedar las cosas, poco más o menos como estaban, dejando en alto las espadas para la última etapa de mañana, donde habrá de decidirse todo.

El equipo asturiano fué víctima de las malas condiciones de la carretera de los tramos indicados y el conjunto vallisoletano también hubo de renunciar a la lucha por la misma causa. Mala suerte, muy mala suerte, en general, la del equipo vallisoletano, que puede haber sido sin duda uno de los más castigados por la desgracia desde los comienzos de la Vuelta.

Así las cosas el conjunto palentino a quien justo es reconocerlo, acompañó la suerte hoy, porque no sufrió en el accidentado recorrido ni un solo pinchazo, consiguió una magnífica etapa. Sostuvo siempre a todos sus hombres en cabeza protegiendo a su líder y rodó y tiró como el mejor y más compenetrado equipo. No cabe duda que el conjunto palentino de la presente Vuelta cuyo triunfo parece definitivo en la clasificación por equipos, es el mejor que nuestra capital ha presentado hasta ahora.

Están compenetrados, tienen muy elevada moral y es un equipo completo porque cada hombre sabe luchar en un terreno y presta su ayuda allí donde mejor le va a sus condiciones. Si no ocurre nada extraordinario en la etapa de mañana, Moras, Sousa, Polo y De los Mozos entrarán en triunfadores para ganarse el general y unánime aplauso de su público que no debe regatearle por su magnífica pelea en toda la Vuelta. Palencia «A», se lleva sin duda alguna el mejor galardón para el ciclismo de una ciudad y en la meta de llegada así debe reconocerse.

Todos rodaron bien hoy y sostuvieron un ritmo que deja bien claro la media horaria a pesar de las malas condiciones de la carretera y con un puerto en su salida. Pero aunque hemos visto seguros y potentes a los palentinos el cronista no se atreve aún a vaticinar quién será el ganador definitivo, porque las escapadas siguen en alto, las diferencias pueden anularse en 120 kilómetros de recorrido y hay hombres que no pueden renunciar en último y desesperado esfuerzo al máximo galardón.

Y sino que se lo pregunten a Pérez Oreña, a Carrio, a Sousa, al propio Esteban Martín y a José Antonio Momeñe, que parecen ser los más calificados para el título de líder.

Si MORAS consigue aguantar el firme y persistente rodar del torrelavegense en quien francamente tenemos depositados todos nuestros temores, podrá llegar a Palencia vistiendo un jersey con el que se quedará por derecho propio. Pero la etapa de mañana ofrece las máximas oportunidades para el excelente llanear del «Coppi» y no es extraño que aproveche estas condiciones para revalidar su triunfo del pasado año en idéntico recorrido y con diferencias muy similares.

Todo está en que los palentinos sepan frenarle y en las condiciones físicas y en que se encuentre Oreña después de su accidente de hoy que no parece haberle afectado mucho.

Y así se ha llegado, pues, a la última etapa de la Vuelta sin nada decidido para que tampoco se pierda en la meta de Palencia el extraordinario interés que por todas partes ha despertado el paso de estos lebreles.

Y francamente aun cuando mantenemos la discreta esperanza de que un palentino sea el primero después de llegar allí, mucho seguimos temiendo la competencia del «Coppi» terrible a quien es muy difícil seguir.

Leopoldo Hernández, el famoso y simpático «Poli», ganador el año pasado en la meta de los Jardinillos, nos anunció en Valladolid, después de ganar la primera etapa, que también ganará la última. Y ojala pueda presenciar el público palentino cuya corrección en las metas sigue sin ser superada por la de ninguna otra capital, el fantástico sprint del salmantino que es de inimitable belleza.

Todo se lo merece Palencia, organizadora de esta magnífica ronda ciclista que sigue paseando con orgullo su triunfo por todas las partes y que mañana tocará a su fin con el más completo de los éxitos.--J. B.

Clasificación individual de la novena etapa

León, 31. — La clasificación en la etapa novena, Guardo-León, se estableció así:

1.—José Ante, de Aranjuez, en 3 horas, 33 minutos, 33 segundos.
2.—José Antonio Momeñe, de Baracaldo, en el mismo tiempo.
3.—Esteban Martín, de Avila, en el mismo tiempo.
4.—Angel Gómez, de Baracaldo, en el mismo tiempo.
5.—Joaquín Polo, de Palencia A, 3-33-34.
6.—Leopoldo Hernández, de Salamanca, 3-33-46.
7.—José Sousa, de Palencia A, en el mismo tiempo.
8.—Santiago Bastida, en el mismo tiempo.
9.—Julio Pérez Oreña, de Torrelavega, 3-33-55.

Y siguen Ex-aequo:
Luis Carrio, de Oviedo.
José Antonio Ortega, de Baracaldo.
Eduardo Nieto, de Zamora.
José Luis Santamaría, de Valladolid.
José Monzón, de Aranjuez.
Francisco Gutiérrez.
Arturo Vázquez, de Burgos.
Vidal Carazo, de Burgos.
Antonio Moras, de Palencia A.
José de los Mozos, de Palencia A.
Lucio Fernández, de Palencia B.
Ricardo Delgado, de Burgos, todos en el mismo tiempo que Pérez Oreña.

Clasificación general después de la penúltima etapa

Sigue el palentino Moras, de líder

León, 31. — Después de la novena etapa Guardo-León, se establece en los primeros puestos como sigue:

1.—Antonio Moras, de Palencia A, en 28-30-22.
2.—Julio Pérez Oreña, de Torrelavega, 28-31-37.
3.—Luis Carrio, Oviedo, 28-35-13.
4.—José Sousa, Palencia A, 28-35-57.
5.—Esteban Martín, Avila, 28-36-38.
6.—José Antonio Momeñe, Baracaldo, 28-36-59.
7.—José Luis Santamaría, 28-42-52.
8.—Joaquín Polo, Palencia A, 28-48-57.
9.—Leopoldo Hernández, Salamanca, 28-53-34.
10.—Santos Díez, de Oviedo, en 29-00-17.

PALENCIA A continúa en primer puesto en la clasificación por equipos

Después de la novena etapa

León, 31. — Después de la etapa Guardo-León, la clasificación por equipos en cuanto a lo que se refiere al primer puesto sigue igual que ayer, es decir, con más ventaja que en la última etapa, puesto que todos los palentinos quedaron entre los de cabeza. Queda, pues, destacado, en primer término PALENCIA «A».

Y es de confiar que mañana, al término de la carrera, no se modifique este puesto destacadísimo.

Ante el V Circuito Motorista de Palencia

Llamados corredores nacionales e internacionales participarán en las pruebas

Conforme consta en el programa oficial de Festejos de nuestras Ferias septembrinas, Moto Club Palentino, con el patrocinio del Excelentísimo Ayuntamiento, ha organizado para el día 8, último de feria, su «V Circuito Palencia».

Enorme es el interés que todos los años despiertan entre el público las competiciones motoristas, que debido a su perfecta organización, han alcanzado relieve nacional con la participación de las principales figuras del motorismo español y algunas extranjeras y como nos consta que Moto Club Palentino labora sin descanso por conseguir año tras año, una superación en estas pruebas, estamos seguros que las anunciadas para el día 8, serán de la máxima categoría.

En este «V Circuito Palencia», se han establecido cuatro categorías: dos para aficionados y dos para profesionales en la siguiente forma:

Hasta 11 c. c., aficionados máquina comercial.
Hasta 125 c. c., aficionados máquina comercial.
Hasta 125 c. c., profesionales máquina competición.
Hasta 500 c. c., (fuerza libre), profesionales.

Las pruebas se correrán por el orden indicado, dando comienzo la primera a las diez de la mañana. Según referencias que hasta nosotros han llegado, podemos anticipar que en todas ellas participarán las principales figuras del manillar, y que para las categorías de aficionados parece ser han prometido su asistencia los equipos de las casas Puzzi y Lube, aparte de otros afinados muy calificados en estas competiciones y en las de profesionales ya se barajan los nombres de Carnieri, Del Val, Alvarez Pacheco, M. Pérez, M. Muñoz, M. y J. Checa, J. Alvarez, Sanchiz, etcétera, dándose también como probable la participación del actual campeón de España López Conesa.

Como las gestiones para otras inscripciones siguen por buen camino, todo hace esperar, como ya indicamos anteriormente, que las carreras de este año, concentrarán en Palencia a lo mejor del motorismo en todas las categorías y que las pruebas a celebrar serán del máximo interés y emoción.

El cronometraje de las mismas, correrá a cargo de los equipos especiales Omega, con sus modernos aparatos eléctricos.

En días sucesivos iremos ampliando detalles de estas interesantes carreras, uno de los mejores espectáculos de nuestras Ferias.

Capo, director de la "Vuelta a Cataluña"

Palma de Mallorca, 31. — El excampeón de España de ciclismo, Bernardo Capó, que en las pasadas temporadas logró muchos éxitos como director técnico de equipos, ha aceptado la dirección en la próxima Vuelta a Cataluña del equipo formado por Bahamontes, Massip, Bibiloni, Ferraz, Beltrán, Mateo, Utset, Campillo, Marigil, Suárez y Pacheco. Capó manifestó al corresponsal de Alfil que el equipo que va a dirigir es el más potente, pero que habrá que tener en cuenta a los ases extranjeros, pocos en número, pero de mucha clase. El director técnico callorquín tiene mucha confianza en Bahamontes, al que considera el mejor corredor español del momento para la Vuelta a Cataluña.—Alfil.

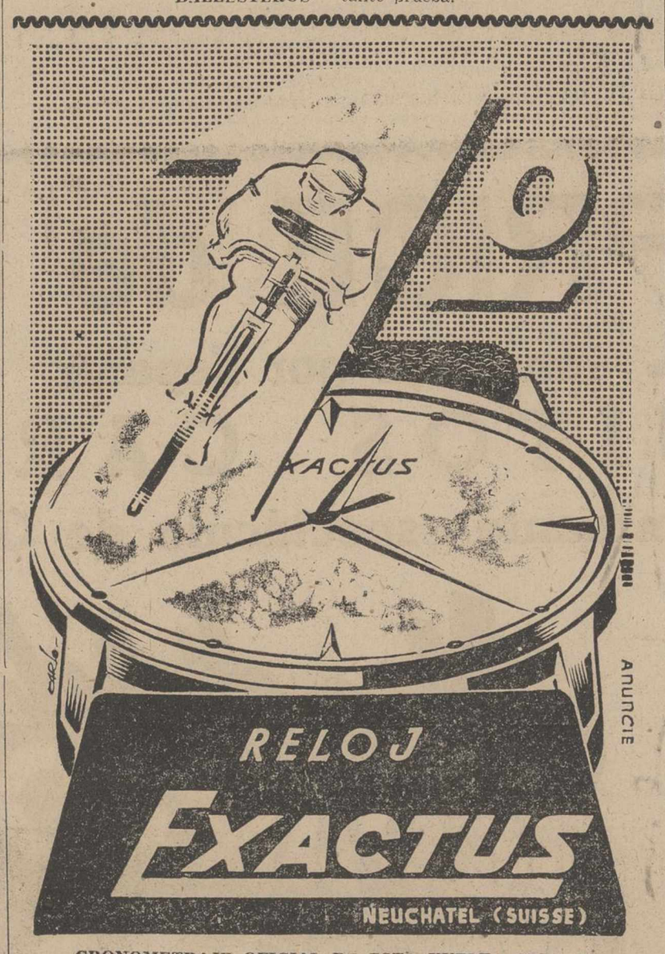

CRONOMETRAJE OFICIAL DE ESTA VUELTA CICLISTA REGIONAL PALENCIA

El Atlético de Palencia hace pública la lista de sus jugadores

En la Junta General fué reelegida la Junta Directiva

Como previamente se había anunciado, se celebró en la noche de ayer en los locales de la C. N. S. la junta general de socios del Atlético de Palencia. Primeramente tomó la palabra el Vicepresidente señor Galindo, que tras unas palabras de salutación, ofreció la misma al Presidente señor Carriedo, el cual después de resaltar las dificultades que pasó para lograr el fichaje de los jugadores dadas las condiciones económicas en que se encuentra el Club dió a conocer la lista de jugadores que defenderán los colores morados en la próxima temporada y que son los siguientes:

Porteros: Chico, Mundo y Julines.
Defensas: Horacio, Toni, Carmelo y Corcuera.
Medios: Briansó, Nando y Martín.
Delanteros: Errasti, Valentín, Lauren, Echevarría, Titos, Esguevillas, Angel, Abad y Joaquín.

A continuación el señor Carriedo manifestó que esperaba la próxima temporada con la confianza de hacer un papel tan honroso para el deporte palentino como en el pasado año, agradeciendo también las colaboraciones prestadas por la Prensa y Radio locales a las que hizo extensivo su agradecimiento en nombre de todos los componentes del Club.

Finalmente el señor Carriedo presentó la dimisión, así como la de todos los componentes de la Directiva, los cuales fueron reelegidos por unanimidad por la totalidad de socios congregados en el local.

A continuación el tesorero del Club señor Baz del Toro presentó las cuentas del Club y se acordó en este aspecto lo siguiente:

Primero.—Las cuotas de los socios sufrirán un aumento mensual de 5 pesetas, tanto los de tribuna como los de general.

Segundo.—El partido de Feria se considera fuera de abono, por lo tanto, todos los socios pagarán el acceso al campo.

Para terminar hubo ruegos y preguntas y tras diversas propuestas de los socios a la directiva se dió fin a la junta.

NO-DO DE SUCESOS

INTOXICADOS

Murcia, 31. — Una familia murciana, residente en el populoso barrio del Carmen, resultó intoxicada por comer pescado en malas condiciones. Han fallecido el hijo mayor Bernabé Ferrer Egido, de 26 años. Su madre, Josefa Egido Fernández, de 66 años y su hijo, Andrés, de 21, se encuentran en grave estado en el Hospital de San Juan de Dios.—Cifra.

HERIDOS EN ACCIDENTES DE TRAFICO

Madrid, 31. — Un herido gravísimo y otros diez de pronóstico grave, o reservado, han resultado en diversos accidentes de tráfico.

El herido gravísimo es Eulogio San José González, de 30 años, vecino de Matapozuelo (Valladolid), que fué arrollado por un autobús del disco 102 de la Empresa Municipal de Transportes, en la calle de Raimundo Fernández Villaverde, cuando marchaba en compañía de su hermana, que sólo resultó herida leve.

También fué espectacular el accidente que sufrió Teófilo Avilés Rodelgo, conductor de una motocicleta robada, y que, en estado de embriaguez, chocó en la Avenida de la Albufera, con un «taxi» y seguidamente agredió al conductor del vehículo, Manuel Llorente, así como a dos guardias de la Policía Armada que acudieron a sofocar la riña. El conductor de la «moto», que tiene antecedentes penales como habitual delincuente, fué detenido y conducido a la Comisaría de Vallecas. — Cifra.

España participará en la Feria Internacional de Francfort

Será inaugurada el domingo

Francfort, 31.—La feria internacional de Francfort, con participación de 23 países, será inaugurada mañana domingo.

Han sido instalados 3.000 pabellones, de los que el más amplio pertenece a España, que exhibirá muestras de 297 compañías diferentes, entre otras, vino, aceite de oliva, fruta, conservas, pescado, muebles, productos textiles y cosméticos.

Por primera vez toman parte Túnez, Pakistán, Polonia y Rumania y entre los demás países figuran la República Dominicana, Irlanda, Italia, Holanda, Austria, Hungría, Portugal, Japón, Suiza, Bélgica y Francia. — Efe.

Leá todas las semanas, nuestro "SUPLEMENTO DEPORTIVO".

M.C.D.2022

"Pinito del Oro", en Palencia

La artista que se disputaban los empresarios de Estados Unidos a golpes de dólares

Puede considerarse el máximo acontecimiento de estas Ferias, la presentación en Palencia de la célebre artista Pinito del Oro.

Esta compatriota que ha sabido con su arte colocar el nombre de España muy alto en el extranjero, la veremos en Palencia gracias al gran empresario Juanito Carcellé.

El "Circo Price" se encontraba montado en una población industrial próxima a Palencia y estando ya anunciada la función inaugural fué trasladado a nuestra ciudad e instalado en el tiempo "récord" de veinticuatro horas.

El número de "Pinito del Oro" es tan emocionante que el público guarda silencio absoluto durante la actuación de esta artista, sobrecogido de su audacia y seguridad.

Le ha costado gran trabajo y trámites legales a Pinito la autorización para trabajar sin red reglamentaria, ya que sin ésta el peligro aumenta en proporciones enormes.

Su marido la sigue sin perderla de vista ni una décima de segundo y siembre preparado para "Romper la Caída" (romper la caída en términos circenses consiste en desviarla por medio de un empujón y evitar el choque vertical, que sería mortal y darla tiempo a rehacerse para aminorar el golpe) lo que supone en el "partenaire" una tensión nerviosa difícil de sostener.

En los Estados Unidos, las empresas se disputaban a esta artista a golpes de dólares, llegando a cobrar lo que ninguna ha conseguido.

Pinito es la cabecera del cartel y el resto de los artistas son "astros" de primera magnitud como el malabarista "Bela Kremo" muy imitado, pero nunca igualado; el gran Felipe Moreno, este salmantino que ha recorrido el mundo con su lorito Kiki; los payasos españoles Hermanos Alava, todos ellos galardonados en el Festival del Circo en Barcelona en diciembre último, donde Pinito fué proclamada "Reina del Circo".

A pesar de ser Pinito "Reina del Circo" reconocida mundialmente, su fama no ha engreído su carácter y tanto ella como su marido son modelo de simpatía y su situación privilegiada dentro de la gran familia circense y su próspera situación económica ha servido para ayudar a compañeros que lo necesitaban.

Como palentino y conociendo los mejores Circos del mundo, puedo afirmar que jamás se vió ni se verá en Palencia un programa como éste y que sólo un empresario tan valiente como Juanito Carcellé puede llevar a provincias tal espectáculo, cuyo presupuesto alcanza cifras astronómicas.

Isidoro DIEGUEZ

PLASTICOS
TAPICERIA
MANTELERIAS
CORTINAJES
Artículos uso doméstico
EL DIAMANTE
Alisal, 28 Teléfono, 1472

DE ENSEÑANZA

INSTITUTO NACIONAL DE ENSEÑANZA MEDIA "JORGE MANRIQUE", DE PALENCIA

Se necesita la presentación en la Secretaría de este Centro durante las horas de oficina de don Alfonso Piñera Fernández, para un asunto de importancia para el interesado.

Palencia, 31 de agosto de 1957.

Sociedad Venatoria de Palencia
TIRADAS EXTRAORDINARIAS DE PICHON
DIA 3 DE SEPTIEMBRE
IV GRAN COPA DE ORO DE LEY
Seis copas Plata de Ley
y 19.000 ptas. en premios
y otros trofeos

III FESTIVAL DE ARTE
Organizado y patrocinado por el Excmo. Ayuntamiento de Palencia. Con motivo de las Ferias y Fiestas de San Antolín
Presenta a la
GRAN COMPAÑIA LIRICA ESPAÑOLA
bajo la dirección de Roberto Carpio. Dirección musical: Maestro PARADA.
PROGRAMAS
Día 4 de Septiembre
La inmortal zarzuela de Romero y Fernández Shaw, música del Maestro Vives.
DOÑA FRANCISQUITA
Día 5 de Septiembre
La zarzuela de Ramos Carrión, música del Maesto Chapí.
EL REY QUE RABIO
Día 6 de Septiembre
¡¡Grandioso programa!!
La zarzuela de Ricardo de la Vega, música de T. Bretón.
LA VERBENA DE LA PALOMA
2.º La zarzuela de López Silva y Fernández Shaw. Música de Chapí
LA REVOLTOSA
Las zarzuelas más populares, representadas por la mejor Compañía Lírica, en un marco inigualable.
Todas ellas con un montaje fastuoso, para ser representadas al aire libre.
35 Componentes de Coro, 35
30 Profesores de Orquesta, 30
Bajo la dirección del Maetsro Font Sabate.
Un espectáculo único como jamás se aclamó en Palencia.
Lugar: PLAZA DE TOROS. Hora: 11 noche

ROTVAL
RELOJES
Envíos a domicilio
A VENTA contado, plazos
Ofrecemos representación
USTA GARANTIA 20 años
En reventas descuentos
Quizos
PIDA FOLLETO "VAYA A LA HORA" a: ROTVAL S/A. APARTADO 678 MADRID

Cartelera de espectáculos

Para hoy domingo

Grandiosa Compañía de Revistas de Muñoz Román, con la primerísima supervedette Queta Claver. Primeros actores cómicos: Somoza, Gómez Bur, Hernández y Heredia, con las alegres chicas del Martín, en la graciosísima revista de Muñoz Román, Maestro Padilla, «La Chacha, Rodríguez y su padre». El mejor espectáculo de estas Ferias.

GRAN TEATRO ORTEGA

7'45 y 11 noche, presentación de la Compañía Zori, Santos y Codeso, con el estreno de «Carambola».

CINE PROYECCIONES

Funciones a las 3'30, 5'30 y 8 (numeradas), y once, con la sensacional película «El último cuplé».

CINE CASTILLA

«Sissi» y «Bellezas por casar».

CINE GRAN VIA

«El hijo de Rostro Pálido» y «El mayor espectáculo del mundo».

CINE OTERO

Pantalla Panorámica

Continua desde las cinco, «Japón bajo el terror del monstruo» (estreno) y «El hombre tranquilo» (tecnicolor). Tolerada para menores.

Para mañana lunes

GRAN TEATRO ORTEGA

Funciones 7,45 y 11. La más divertida creación de Zori-Santos-Codeso, con: «Carambola».

CINE PROYECCIONES

Funciones 3,30, 5,30 y 8 (numerada), 11: El triunfo cumbre de la cinematografía: «El último cuplé».

CINE CASTILLA

«Sissi» y «Bellezas por casar».

CINE GRAN VIA

«El hijo de rostro pálido» y «El mayor espectáculo del mundo».

Lunes, 2 de Septiembre de 1957

CINE OTERO

Pantalla Panorámica

Desde las cinco: «Japón bajo el terror del monstruo» (estreno), y «El hombre tranquilo» (tecnicolor). Tolerado para menores.

CALIFICACION MORAL:

«La Chacha, Rodríguez y su padre» (5); «El último cuplé» (3R); «Bellezas por casar» (2); «El mayor espectáculo del mundo» (3); «Carambola» (5); «Sissi» (1); «El hijo de Rostro Pálido» (2); «Japón bajo el terror del monstruo» (5); «El hombre tranquilo» (2).

Los números que figuran entre paréntesis al final de cada obra, expresan la calificación moral dada por la «Oficina de Espectáculos» dependiente de la Comisión Episcopal de Ortodoxia y Moralidad: 1: Todos incluso niños.—2: Jóvenes.—3: Mayores.—3-R: Mayores con reparo.—4: Gravemente peligrosa.—5: Sin calificar.

EL DIARIO PALENTINO-EL DIA DE PALENCIA
El periódico más leído en toda la comarca palentina por su gran información.

LA CARMINA
FABRICA DE MOSAICOS
Azulejos, yesos, peldaños, fregaderas, tubería, etc.
CURIESES
AVDA. MANUEL RIVERA, 2

Abastecimientos

Carne congelada

Por dificultades de transporte en los modernos camiones frigoríficos en que se recibe la carne congelada, para asegurar su perfecta conservación, a partir del próximo lunes se interrumpe momentáneamente el despacho de este artículo.

Confía esta Delegación Provincial que tal interrupción será muy breve, para lo cual se realizan activas gestiones a fin de contar cuanto antes con nuevas existencias con las que reanudar la venta en los establecimientos de costumbre y a los mismos precios que rigen en la actualidad.

Palencia, 31 de agosto de 1957.

El Gobernador Civil Interino, Buenaventura Benito.

FRISO DE PRENSA

"Arriba" destaca la importancia de las elecciones sindicales

Madrid, 31.—El diario «Arriba» dedica hoy su editorial al tema de las elecciones sindicales, cuya primera fase se celebrará en el mes de septiembre. Destaca el periódico la importancia de estas elecciones y se extiende en consideraciones acerca de la misión de los Sindicatos, «reconocidos —dice— como el único cauce a través del cual el pueblo accede a las tareas del Estado. Las eleciones facilitan la ocasión de hacer la designación conveniente para que ese cauce sea transitado con éxito y debidamente utilizado».—Cifra.

El gran torneo de hockey sobre patines y patinaje artístico

Tomarán parte los equipos "Femsa", de Madrid; "Sniace", de Torrelavega, y "San Fernando", de Palencia

Como ya dimos a conocer a nuestros lectores, otro acontecimiento deportivo de gran interés en el programa de festejos de las Ferias de este año, será el Torneo San Antolín de Hockey sobre patines y exhibiciones de patinaje artístico y danza, que bajo el patrocinio del Excmo. Ayuntamiento, tendrá lugar en la pista del Campo de la Juventud en los días 5 y 6 de septiembre.

Todo está a punto en cuanto a su organización y nada se ha regateado en nuestras posibilidades para presentar en nuestra capital dos equipos de clase como son el C. D. Femsa, de Madrid y C. D. Sniace, de Torrelavega, que con nuestro equipo local San Fernando G. de F., notablemente reforzado por algunos jugadores forasteros, proporcionarán a la afición creciente a este deporte y público en general, unos partidos plenos de emoción en este espectacular deporte que tanto arraigo viene adquiriendo en el ámbito nacional. El equipo del C. D. Femsa, desplaza un cuadro completo sobre la base de sus jugadores Ovies, Garrigues y Pérez y otros juveniles, formando un conjunto bastante potente. Dicho equipo, es el tercer clasificado en el Campeonato de España de Primera División y segundo clasificado en el de España (Juveniles). En cuanto al equipo del C. D. Sniace, podemos decir que es nuestro orgullo regional, ya que ostenta el título de subcampeón de España en Segunda División y en su homogéneo conjunto, destacan: Quevedo, Prieto y Salagaistoa. Junto a ellos, nuestro equipo San Fernando alineará al portero santanderino Soberón y los antiguos jugadores palentinos Salamanca y Fernando Zamora, que por su actuación ininterrumpida en otros equipos de hockey no cabe duda han de proporcionar una auténtica inyección de clase a este conjunto local.

En las exhibiciones de patinaje artístico, podremos admirar la habilidad y clase de las patinadoras Montserrat Ribera (tercera clasificada en el Campeonato de España y preseleccionada para los de Europa), y a Montserrat Viadé, (campeona de España infantil), firmes promesas del patinaje nacional.

Todo ello encuadrado en nuestra flamante pista del citado Campo de la Juventud, a la que se ha dotado de un graderío en sus laterales, para proporcionar la mejor visibilidad y comodidad al público.

CASA DE SOCORRO

LESIONADO. — El personal de servicio, ha prestado asistencia médica, al lesionado Mariano Hervás Burgos, de 23 años, que sufría erosiones en el codo derecho y cefálea por traumatismo de cráneo, producido en choque con camión.

Cruz Roja de Palencia

El día 2 se celebrará la "Fiesta de la banderita"

Celebrando esta Asamblea Provincial de la Cruz Roja, su Fiesta anual de la Banderita, el día 2 de septiembre, festividad de San Antolín, se ruega encarecidamente a todas las señoritas de Palencia (sean o no de la Institución), que simpaticen con la labor de la Cruz Roja, se presenten a partir de las nueve de la mañana de dicho día, en la mesa instalada en los soportales del Casino, donde se les designará el servicio a prestar.

La Asamblea Provincial suplica a todas su colaboración a este acto humanitario, caritativo y simpático, anticipándoles las gracias.

El inglés pide "rain coat"
el francés "le gabardin"
y en Palencia todos quieren
"La gabardina Martín".
Casa MARTIN. Mayor, 86

HORTELANOS
antes de vender vuestras PATATAS consultar precios a
Joaquín AGUADO
Teléfono 1508

Termina la huelga de transportes en ROMA

Roma, 31.—Terminada la huelga de 24 horas declarada por los empleados del transporte público, los servicios de autobuses y tranvías han sido reanudados hoy.—Efe.

DR. BOZAL URZAY
REANUDA LA CONSULTA

Viene a España vacuna Salk contra la poliomielitis

Vancouver, 31.—En el vuelo inaugural de la compañía de aviación «Canadian Pacific», entre Mohtreal, Toronto y Madrid, el próximo 5 de septiembre, se trasladará a España vacuna Salk contra la parálisis infantil, en concepto de regalo al hospital anglo-americano de Madrid.—Efe.

Te conviene conocer las disposiciones agrícolas suscribiéndote a MIES. 36 pesetas al año. Apartado, 15. Palencia.

CIRCO PRICE de MADRID
en viaje por España
CIRCUITOS CARCELLE
PRESENTA su deslumbrante espectáculo de Gran Circo
¡20 Sensacionales atracciones!
en un delicioso espectáculo pletórico de luz, belleza y dinamismo, a ritmo trepidante.

Por primera vez en PALENCIA

72 días
consecutivos de éxito auténtico en el CIRCO PRICE de Madrid, en el pasado invierno
HOY DOMINGO 3
GIGANTESCAS FUNCIONES:
5 y 7,45 tarde y 11 noche

con la asombrosa "star" del Ringling Bros Circus de U. S. A.
PINITO DEL ORO
Reina del Festival Mundial del Circo de Barcelona. -- Premio Nacional de Circo 1956
con su COMPAÑIA INTERNACIONAL de CIRCO
Y LAS GLORIAS MUNDIALES DEL CIRCO MODERNO
TAQUILLAS EN EL CIRCO DESDE LAS SEIS DE LA TARDE

M.C.D.2022

CARNET DE SOCIEDAD

Enlace Manzano - Villazán

(Foto Estudios Madrid)

Ante el altar mayor de la Iglesia parroquial de San Miguel, que se hallaba profusamente engalanado con luces y flores, contrajeron matrimonial enlace a las doce de la mañana del día 30, la señorita Maximina Villazán Prieto y don Mariano Manzano Berrojo.

La novia, que vestía precioso traje de raso blanco turquesa con velo tul ilusión, hizo su entrada en el templo del brazo de su hermano político y padrino don José Vidal; y el novio, dando el suyo a su hermana y madrina doña María Teresa Manzano.

Bendijo la sagrada unión don Alejandro Luis, quien, al final, pronunció una elocuente plática, ensalzando las virtudes del Sacramento del Matrimonio.

Firmaron el acta, como testigos, por parte de la novia: don Domingo García, ayudante del S. M. C.; don Emiliano Martínez, celador del S. M. C.; don Héctor Martín, del S. M. C.; don Teodoro Arias, industrial; don Daniel Gutiérrez, industrial; y don Leandro Palacios, industrial.

Y por parte del novio: su hermano don Benito Manzano, don Faustino Rodríguez, Profesor de la Escuela de Artes y Oficios, don Bernardo Valladolid, industrial; don Zacarías Manzano, Profesor del Instituto Laboral de Cangas de Onís; don Alberto Curieses, aparejador y don Pedro Valladolid.

Los numerosos invitados, fueron obsequiados con un banquete en «Bodas la Rosario».

El ya nuevo matrimonio, a quien deseamos eterna luna de miel, salió en viaje de novios para distintas ciudades de España.

Reciban nuestra enhorabuena, que hacemos extensiva a sus respectivas familias.

PETICION DE MANO. — Por los señores don Emiliano Herrero y doña Julia González, industriales de Bahillo y para su hijo Pompeyo, ha sido pedida a los señores don Gerardo Calle y doña Eduarda Lerones, también industriales, la mano de su bella hija Hedivia. Entre los novios se cruzaron valiosos regalos. La boda se celebrará a finales del corriente.

Rincón ameno

REMORDIMIENTO

Al dramaturgo norteamericano Gene Fowler le robaron su cartera en cierta ocasión. Contenía la misma, además de su documentación, una buena cantidad de dinero.

A la mañana siguiente recibió un sobre que encerraba unos cuantos billetes de Banco y una carta. Esta decía:

«Estimado señor: Yo le robé anoche la cartera, pero la conciencia me remuerde y por eso le devuelvo parte de su contenido. Si me sigue remordiendo le mandaré algo más».

MAYOR

El ricacho que ha comprado varias piezas de un mobiliario a un vendedor de antigüedades se presenta en la tienda de éste, al que dice:

—Me queda muy estrecho el sillón Luis XV que me envió usted ayer. Mande a recogerlo y envíeme por lo menos un Luis XVI.

ADIVINANZA

¿Cuál es aquel labrador
que con agua y tierra trata
y deja toda labor
brillante como la plata?

Solución a la Adivinanza de nuestro número anterior:
LA NIEVE

CRUCIGRAMA
Número 1.798 — Por MIROSPA

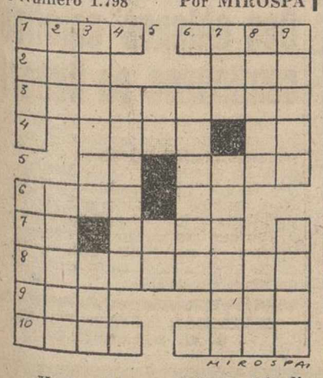

Horizontales: 1: Hijo de Afrodita. Dificultad respiratoria, con accesos. 2: (al revés) Observar. otear. (al revés) Transferir. 3: Afectado. 4: Río de Siberia. Forma del pronombre. 5: (al revés) Camina. (al revés) Herrumbre. 6: Estado del Brasil. (al revés) Interjección. 7: Partícula inseparable. Pieza de ajedrez. 8: Pastillas de almíbar cocido. 9: Río de Italia. Poema. 10. Cerebro. Río de Austria y Alemania.

Verticales: 1: Novillo. Fardos o lios. 2: (al revés) En francés: mar. Pato. 3: Dar figura de óvalo. Título etíope. 4: Uno de los Estados Unidos de la América del Norte. 5: Preposición. (al revés) Símbolo químico. 6: (al revés) Proceder. 7: Abreviatura de tratamiento. Italianos. 8: Sudorcillo cutáneo. Composición poética. 9: Arrimó a la pared. Utilizar.

Sol. al Crucigrama número 1797:

Horizontales: 1: Rama. Asas. 2: Olé. ICI. 3: Monóculos. 4: Izar. La. 5: Ni. Acón. 6: araP. Lo. 7: Lo. Ales. 8: Acataseis. 9: Vas. raC. 10: Asir. Paco.

Verticales: 1: Roma. Alava. 2: Alo. Rocas. 3: Menina. Asi. 4: ózipaT. 5: Ca. La. 6: Urales. 7: Sil. Coserá. 8: Acoló. íaC. 9: Sisan. Asco.

Un abogado a tu servicio suscribiéndote a MIES. 36 pesetas al año. Apartado, 15. Palencia.

CAMPEONATO DE LA ZONA NORTE

GUARDO, 4 - BARRUELO, 2

Excelente actuación del C. D. Guardo, muy bien secundada por el Barruelo

La pasada Liguilla de Primavera, ha dejado los ánimos guardenses un poco abatidos. Es natural: Fué una etapa si no de derrota, sí de insospechada mediocridad, en la que la afición ha perdido algunos puntos. Todo esto fácilmente pudo comprobarse en el partido del domingo, primero de Copa. El campo denotaba ausencia de bastantes, que, habían venido ocupando con asiduidad las gradas. Ello, sin embargo, no debe impacientar a nadie, pues tales vacíos no pueden considerarse como deserciones, sino simplemente, como efectos pasajeros de una pequeña decepción que está haciendo crisis. Ha sido como un bache que puso alarma en los más sensibles o menos firmes.

Tal bache, ya se ha comenzado a rectificar con el 4-2 del encuentro último. Resultado que no fué prodigalidad de la suerte, sino creación lograda por esfuerzo y deportividad.

Una buena tarde por ambos conjuntos. Elegancia, coraje y fútbol. A las seis menos cuarto, se pone la pelota en acción, bajo el competente arbitraje del señor Marcos Garrido, de la Delegación Provincial, quien por vez primera actúa en nuestro suelo, con satisfactorio resultado.

Primeros minutos de tanteo. Al equipo local, el sol calenturiento le enfoca de lleno, restándole visibilidad y precisión. No obstante, superándolo todo, consigue en una jugada, cuyo autor, bien puede firmarse Rebollos, aunque el punto final fué de Juvete, el primer gol. Tan sólo llevamos diez minutos de juego, y el tanto se ha fraguado en momentos de aglomeración ante la meta visitante.

La reacción es inmediata. Apenas unos segundos y la contestación de los de Barruelo, fulminante y decisiva, nivela el marcador. Navamuel apunta su primer tanto.

Con ello, se pierde esa tirantez propia de dominador a vencido, y el juego, sin perder la noble acometividad del deporte, se normaliza. Sigue un lapso, en que, pudiéramos muy bien y con merecido elogio, destacar algunas facetas por parte de ambos. Mas a decir verdad exenta de pasionalismo, el Guardo adquiere cierto señorío.

Estando así las cosas, a las 6'14 minutos, cuando Rebollos, recogiendo una pelota servida por Sardina, había logrado salvar a la media y defensa enemigas, poniendo ya al guardameta en crítica situación, al encontrarse frente a él sin ningún obstáculo, y con su bota en actitud de inminente disparo, Miguel, le coloca una zancadilla que le abate, y malogra los efectos de su conquista. El árbitro sanciona tal falta con un penalty, que realizado por Alejandro, señala el 2-1 a favor del Guardo.

Con este resultado llegamos al medio tiempo. La defensa de los de Santullán se ha lucido en ocasiones, pues Guardo ha ido incrementando su dominio y puesto en varias ocasiones la pelota muy próxima a gol. El portero Revilla, se ha empleado a fondo en magníficas y positivas exhibiciones, sin olvidar tampoco que Moli también hubo de usar de todos sus recursos, aunque en menos ocasiones.

Con este precedente de buen agüero para los locales, iniciamos la segunda mitad del encuentro. En él debemos reseñar algunos momentos de excelente calidad, tanto por la delantera del Guardo, como del portero visitante, quien ya en los primeros instantes, recibe aplausos, diríamos neutrales, pues el público de Guardo, también aplaude cortésmente incluso a quien le derrota. Estas ovaciones le son tributadas a Revilla en una magnífica «estirada» a la que le obliga un tiro formidable de París, que está bregando de manera inusitada, procedente de un córner.

Al cuarto de hora de este segundo tiempo, en una arrancada de los de Barruelo, Navamuel, marca por segunda vez y con toda limpieza, el empate a dos.

Ahora es cuando el Guardo se desborda y se adueña sin restricción de ningún género del campo. A las siete y cinco minutos, en un balón que rebota en el marco de la portería que hoy nos honra, tras una complicada lid, París le aprovecha magistralmente, consiguiendo el tercer gol.

Señores, el partido ya está resuelto. La moral y la clase en esta tarde, de Guardo, no encuentra problemas. Barruelo se coloca en retaguardia y se defiende varonilmente; pero no puede evitar el cuarto y último tanto, que en un córner que saca Pedro, cuela Alejandro diestramente en la red, a las 7'20.

Y así finaliza, este primer encuentro del Torneo de Copa, que predice un resultado halagador para el Guardo.

Sería gastar la pólvora en salvas decir que pudimos marcar algún gol más y que el factor suerte no nos acompañó. Todo esto huelga, pues lo que cuenta a la hora de la verdad es el marcador. Lo que sí hemos de hacer constar es que, los conjuntos, desarrollaron un encuentro que despertó verdadero interés y que ningún muchacho desmereció. Ello no es obstáculo para que algunos se hayan hecho acreedores a una mención honorífica en la que podríamos señalar a ambos guardametas Moli y Revilla, Navamuel, París y Rebollos. Alejandro no llegó a la altura de otras tardes, aunque también destacó.

Auguramos que el C. D. Guardo, podrá brindar en la «Copa».

Alineaciones: Barruelo: Revilla; Jeromín, Miguel, Falo; Labrador, Salus; Navamuel, Ramón, Mediavilla, Jesús y Agustín.

Guardo: Moli; Goyo, Pani, Cordero; Sardina, Bolillos; Rebollos, París, Alejandro, Juvete y Pedro.—A.

DIARIO DE AVISOS

FARMACIAS DE GUARDIA.—Durante la semana están de guardia las farmacias de don Antonio de Fuentes (Mayor, número 114), y don Anastasio Arenal (Barrio del Otero, 19).

REFUERZO DE GUARDIA. — Durante el domingo y día 2 de septiembre, reforzará la guardia anterior, la farmacia de don Alberto Torres (Mayor, número 2).

CUPON PRO CIEGOS

Lista del número premiado del Cupón Pro Ciegos, correspondiente al sorteo celebrado el día 30 de agosto de 1957.

Premiado con 125 pesetas, número 103.

Premiados con 12'50 pesetas, todos los terminados en 03.

REGISTRO CIVIL

MATRIMONIOS. — Félix Rodríguez Regalgo, de Palencia, con Rosalía Aguado Frechilla, de Husillos; Mariano Manzano Berrojo, de Palencia, con Maximina Villazán Prieto, de Venta de Baños; Angel Arroyo Díez, de Frómista, con Enedina Martín Vicente, de Congosto de Valdavia; Joaquín Martín Revuelta, de Palencia, con María Carmen Arconada Valbuena, de Palencia; Bruno López Fuente, de Micieces de Ojeda, con Angeles Acero García, de Villaherreros.

NACIMIENTOS. — Francisco Javier Rodríguez Castro, de Baltasar y María Luisa, Camino La Miranda, 21; Rosa Iglesias Pérez, de Vicente y Engracia, Prado de la Lana; Emilio Prieto Julián, de Zacarías y Felicitas, Carretera Santander; María Rosa Bretón Romeo, de Ernesto y María Antonia, Obispo Fonseca, 3.

DEFUNCIONES. — Amalia Torres Fresno, de 79 años, viuda, Sanatorio San Luis; Tomasa Pelayo Cano, de 63 años, soltera, Sanatorio San Luis; Anita Martínez Rosas, de 45 años, Sanatorio San Luis; Segundo Rodríguez Sancho, de 64 años, casado, Plaza España, 21.

Dietario

Domingo 1 de Septiembre de 1957

SANTORAL. — Santos: San Ramón Nonato, cardenal; Paulino, obispo; Teódoto, Rufina, Dominguita del Val, mártires; Aristides, confesor. — (Misa: San Ramón Nonato. Color: Blanco).

Sale el sol a las 5'40 horas y se pone a las 18'51 horas. Sale la luna a las 12'35 horas y se pone a las 22'41 horas. Cuarto creciente el día 1.

REFRAN: El fuego y el amor no dicen vete a tu labor.

ESCRIBANIAS DE LUJO, ARTISTICOS MODELOS EN I. G. DIARIO-DIA

EFEMERIDES. — 1850: Desaparece la tradición de la «Coria», paseo por los vecinos de la Puebla a través del barrio de los nuevos canónigos de oficio (Lectoral, Magistral, Penitenciario y Doctoral), sentados en un sillón y llevados así entre vítores por las calles de este barrio. El gobernador prohibió «La Coria» por la mañana, y la costumbre se perdió. 12: Nace Calígula. — 1724: Muere Luis I de España. — 1811: Las Cortes de Cádiz crean la Orden de San Fernando. — 1813: Batalla de San Marcial. — 1867: Muere Baudelaire.

BOLSA Y FINANZAS

BREVE RESUMEN DE LA SEMANA BURSATIL

Información facilitada por el BANCO DE BILBAO

Sin que haya aumentado considerablemente el volumen de negocio, ha registrado la Bolsa, en estos últimos días, una buena serie de recuperaciones que, en algunos valores, han sido muy apreciables.

Sin embargo, aunque como decimos, la Bolsa se va entonando, todavía está algo recelosa y así hemos visto cómo el jueves se producían algunos repliegues, que volvieron a tonificarse el viernes, cerrando bastante animada y quedando bien dispuesta.

El corro bancario se ha mantenido expectante, salvo el Exterior, que mejora 7 puntos.

En el eléctrico hay mayoría de mejoras, tanto en número de valores como en importes, sin que hayan pasado de seis enteros.

En siderometalúrgicos descuella Auxiliar, que apunta 15 duros y Petróleos, del corro químico, que gana 20.

Los demás corros presentan generales mejoras.

Terminado ya, prácticamente, el veraneo, se espera una mayor animación en los negocios bursátiles, al acudir a la Bolsa mayor número de concurrentes, lo que se deduce del desarrollo de las últimas sesiones celebradas.

BOLSA DE MADRID
Cotizaciones

	23-8	30-8	Dfs.
BANCOS			
España	789	800	+ 1
C. Industrial	238	238	=
Exterior	458	465	+ 7
Central	750	751	+ 1
Banesto	945	944	— 1
Hispano	730	730	=
Popular	570	570	=
ELECTRICAS			
H. Española	338	335	— 3
Cantábrico	249	252	+ 3
Nansa	188	187	— 1
Sil	282	287	+ 5
Sevillana	190	190	=
Madrileña	244	245	+ 1
FECSA	270	276	+ 6
Fenosa	252	252	=
Leonesas	239	242	+ 3
Chorro	172	172	=
R. Zaragoza	168	172	+ 4
SIDEROMETALURGICAS			
A. FF. CC.	590	605	+ 15
M. y Cons.	254	260	+ 6
Metálicas M.	217	218	+ 1
Seat	276	276	=
MINERAS			
D.-Felguera	423	429	+ 6
Rif	804	805	+ 1
Guindos	301	318	+ 17
Ponferrada	900	885	— 15
QUIMICAS			
Explosivos	428	438	+ 10
Petróleos	838	858	+ 20
Hidro-Nitro	230	237	+ 7
CONS. E INMOBILIARIAS			
Drag. y Cons.	250	265	+ 15
P. del Ebro	185	184	— 1
U. Metrop.	610	610	=
Cantabria	148	149	+ 1
ALIMENTACION			
Ebro	503	503	=
El Aguila	680	690	+ 10
Azucarera	217	225	+ 8
TEXTILES			
Fefasa	295	304	+ 9
Sniace	431	433	+ 2
VARIAS			
Campsa	230	235	+ 5
Cons. N. P.	220	225	+ 5
Tabacalera	190	190	=
Telefónicas	360	368	+ 8
M. Madrid	195	190	— 5
Unión-Fénix	4.025	4.150	+ 125
Hidrocivil	153	171,5	+ 18,5
Nicas	297	300	+ 3

BOLSA DE BILBAO
Cotizaciones

	23-8	30-8	Dfs.
BANCOS			
B. de Bilbao	962.5	962.5	=
B. de Vizcaya	895	890	— 5
NAVEGACION			
N. Aznar	2.875	2.950	+ 75
QUIMICAS			
P. Española	645	667	+ 22
Sefanitro	452.5	457,5	+ 5
Siga	185	207	+ 22
Unquinesa	370	391	+ 21
Resinera	200	204	+ 4
Nicas	300	300	=
VARIAS			
A. y Cmcio.	140	140	=
SIDEROMETALURGICAS			
A. Hornos	319.75	334	+14.25
E. Wilcox	677.5	700	+ 23.5
Basconia	865	910	+ 45
Euskalduna	740	770	+ 30
S. Bárbara	256	262,5	+ 6.5
ELECTRICAS			
Iberduero O.	369,5	379	+ 9,5
Iberduero N.	345	353	+ 8
Viesgo	271	272.5	+ 1.5
R. Zaragoza	167	170	+ 3

BOLSA DE BARCELONA
Cotizaciones

	23-8	30-8	Dfs.
Petróleos	845	864	+ 19
Explosivos	427	439	+ 12
A. Barcelona	332	338	+ 6
Asland	810	828	+ 18
M. Ibérica	2.550	2.600	+ 50
C. Metálicos	754	770	+ 16
Cros	945	960	+ 15
I. Agrícolas	1.127	1.115	— 12
T. Filipinas	835	868	+ 33
Sansón	612	660	+ 48
Maquinista	194	197	+ 3

BANCO DE SANTANDER
Fundado en 1857
Banca-Cambio-Bolsa
Caja de Ahorros
Mayor Pral., 70. PALENCIA

EDICTO

Don José García Martos, Juez de Primera Instancia de Frechilla y su partido.

HAGO SABER: Que en este Juzgado se tramita expediente, bajo el número 47 de 1957, para la declaración de fallecimiento de doña Dionisia Fernández Robles, de 60 años de edad, casada en segundas nupcias con don José Andrés Jato, sin profesión especial, hija de Juan y Manuela, natural de Santibáñez de Rueda, y vecina de Becerril de Campos, donde tuvo su último domicilio, hasta el mes de marzo de 1921, en que se ausentó con rumbo desconocido, y de la cual, y desde dicha fecha, no se tienen noticias, habiendo instado dicha declaración doña Margarita Paniagua Fernández, mayor de edad, soltera, su sexo, natural y vecina de Paredes de Nava, en concepto de heredera de don José Andrés Jato, esposo de aquélla.

Lo que se hace público, en cumplimiento de lo dispuesto en el artículo 2.042 de la Ley de Enjuiciamiento Civil.

Dado en Frechilla a diez de agosto de mil novecientos cincuenta y siete.

José García M.—El Secretario de la Admón de Justicia, A. F. de la Mora.

MATERIAL DE ESCRITORIO, EN I. G. DIARIO-DIA

anuncios por palabras

Alquileres

ARRIENDO de tierra, se cede en arriendo o aparcería una labranza de tres a cuatro pares, teniendo una finca de más de 200 fanegas de sembradura y otras varias, bastante de regadío. Se cede el barbecho para sembrar el colono en la próxima sementera. Para tratar, Nicolás de las Heras. En Castrillo de D. Juan (Palencia).

ALQUILO local céntrico, amplio, propio para oficinas, comercio, exposición. Alisal, 10, segundo.

ALQUILO dos habitaciones para oficinas o cosa análoga. Teléfono 1340.

SE ARRIENDA local de 4 x 12 metros. Primera Travesía de Modesto Lafuente. Informes esta Administración.

Automóviles

COMPRA-VENTA de coches y camiones nuevos y seminuevos. Feria del Automóvil. Apartado de Correos número 43. Santander.

VENDO camión «Fiat-Diesel», 10 toneladas, chasis largo, recién encamisado, frenos aire palier flotante, inmejorables condiciones. Antonio Postigo. Mataporquera.

POR ADJUDICACION coche nuevo, vendo Fiat 1.500, morro bajo, con radio, impecable. Vendo Lube 150, como nueva. Garage Sport. Mayor, 2.

CITROEN "Pato", motor flotante, frenos hidráulicos, buenísimo estado, vendemos. Clínica Veterinaria. Paredes de Nava.

Compras

COMPRAMOS cebada y toda clase de piensos, paja de lentejas y legumbres. Vendemos veza. Almacenes sobrinos de Francisco Fayo. Ricardo Cortes, 5. Teléfono 3248.

COMPRAMOS pagando mucho, santos madera, cuadros, libros, mesas nogal, monedas, armas antiguas, sellos, prismáticos. El Museo. Mayor, 10.

Fincas

HUERTA con vivienda, cuatro obradas y media, doy en aparcería a persona competente y honrada. Franco. Mayor, 242.

VENDO casa con local comercio, llave en mano. En Ave María, calle 3, número 6. Palencia.

VENDO barata casa céntrica, ocho viviendas, piso amplio libre. Alisal, 10, segundo.

SE VENDE una casa, calle Santiago, 28, para lechero o labrador, con llave en mano. Palencia.

VENDO casa, Paseo Otero, calle San Ignacio, 8; llave en mano, facilidades pago. Tratar en la misma.

CASA nueva, a estrenar, llave en mano, agua, luz. Eras del Rosal. Antonio Sánchez.

CASA 400 metros cuadrados propia cine, facilidades, largos plazos. Osorno. María Garrido

SE VENDEN tres casas calle los Pastores, 18. Palencia, bodega, cuadras y mil metros corral. Tratar en la misma con Pedro.

Ganados y aves

SE VENDEN tres vacas de leche, una abocada a parir y una novilla. En Boadilla de Rioseco. Antonio Martínez.

CERDOS al destete. Informes, Bar La Negra. Tercer Barrio Cuarteles.

VENDO 131 ovejas y 2 borros. Ambrosio Arconada. Carrión.

VENDO dos carneros. Hilarino. Castrillo de la Olma.

VENDO cerdos de destete. Cristina Marugán. Frutería. Cristo.

VENDO ternero, terneras año. Barrio del Otero. Isaac Blanco, 10. Palencia.

HARINA de huesos 28,37% proteínas. Inmejorable. Establecimientos Heraclio Domínguez. Palencia.

GRANULOS Diana, S. A. Unico pienso para avicultores y ganaderos. Almacenistas-Distribuidores para Palencia y Provincia, Hijos de Ildefonso López Escapa. S. R. C.

VENDO cerdos de media cría. Obispo Fonseca, 5, primero, derecha.

¡**PRUEBAS!** ¡Pruebas! En 24 horas mejorarán sus gallinas dándoles GALLICL. Farmacias y Droguerías.

POLLITAS superseleccionadas. Todas edades. Hijos Abel González. Miguel Iscar, 14. Valladolid.

Maquinaria y Reparaciones

REMOLQUES de 2 a 6 toneladas, robustos, bien construídos, de dos y cuatro ruedas. Aventadoras a mano y para motor. Ensacadoras, motores. Almacenes maquinaria Ortega y Ortiz de Zárate.

SEGADORAS y guadañadoras «Jolpa», ruedas neumáticas y hierro, gavillado perfecto, gran ligereza, maquinaria en general repuestos. Tejeda y Cía. Palencia.

MOTORES eléctricos y a gasolina, de las mejores marcas. Almacenes de Maquinaria, Sobrinos de Fidel Diego, S. R. C. Palencia.

VENDO máquina ensacadora «Francisquillo», pequeña. Fuentes de Nava. Julián Rodríguez.

VENDO máquina ensacadora marca "Hijos de Fernández", nueva. Eugenio Balbás. Torquemada.

NEUMATICOS, correas de ventilador, correas trapezoidales. Navamuel Casado del Alisal. E. Teléfono 1937.

ENSACADORAS metálicas tres tipos, de 2 y 3 ventiladores de gran rendimiento y limpieza. Completamente garantizadas. "Fundición y Talleres Urbón"". Barrio San Antonio, 2. Teléfono, 1864. "La Carcavilla".

REMOLQUES todos tipos, motores, aventadoras, ensacadoras, vuelve-trillas, básculas, carretillos, correas, poleas, aceites y grasas. Almacenes Pinacho

VENDO dos motores eléctricos Siemens, de 20 y 30 H. P., con resistencias, poleas y carriles, en perfecto estado. Molino piensos. General Goded.

MAQUINAS punto, patentadas, procedimiento italiano, con aparato dibujos (Jacquards). Rematadoras tres hilos. Máximas garantías. Facilidades. Imperio. Montera, 32. Madrid.

MAQUINAS tejer punto, «Juca». Ultimos modelos. Manuales, eléctricas. Tejido vertical y cenefas. Enseñanza gratuita, domicilio. Rematadoras para confeccionar. Agujas, accesorios. Antes comprar, consulte Casa Esteban. Talleres: General Franco, 59. Zaragoza.

Pérdidas

GRATIFICARE al que encuentre perra Fox-Terrier, blanca, rabona, perdida día 15. Teodosio Bravo. Villamediana.

Trabajo

SE NECESITA obrero agrícola sepa andar par de mulas, sepa la obligación del campo. Tratar, Arsenio Mota. Villalobón.

SE NECESITA tractorista en Magaz. Valentín Fernández.

NECESITO sirvienta 40 a 50 años, señor solo y sobrina. Teodosio Martín. Torquemada.

SE NECESITA tractorista, bien entendido en agricultura, facilito casa. Los Callejas. Alba de Cerrato.

SE NECESITA guarda de mulas. Torremormojón. Jesús Sánchez.

SEÑORITA para coger puntos de media. Mercería Julita. Mayor Principal, 204.

EMPLEO para personas activas, bien relacionadas. Informes: Defensa Propiedad Urbana. Plaza León, 2. Ocho noche.

NECESITO pastor con buenos informes, indicando número familiares y condiciones, un kilómetro Valladolid. Escribid Apartado 80. Valladolid.

PASTOR, se necesita para Baquerín de Campos. Don Luis A. Polanco. Plaza Catedral, 16. Palencia.

Varios

ARRIENDASE rastrojera de cinco obradas de muelas, veintisiete de trigo; pastos de otoño, alfalfas y hoja de remolacha. Razón: oficinas Azucarera. Calle Berruguete, 4, entresuelo.

SE VENDE casa y negocio. Bar Casero.

VENDO grandes cantidades de cenicero o residuos de cal, muy bueno para abonos. Grandes existencias de cal. Razón Espadas. Guardo.

VENDO existencias taller carros y herramientas fragua. Sabino del Valle. Villarramiel.

ABONO se adquiere, partida preferentemente de ovejas o de ganado mular. Dirigirse a señor Becerril. Mayor Principal, 188. Palencia.

DEPOSITOS uralita. Canalones, tuberías para desagües y sanitarias. Cisternas para waters. Uralita. Agencia Oficial de Ventas, Avenida José Antonio, 45. Telf. 1455. Palencia.

LABRADORES: Algarrobas, veros, cebada y avena, compro siempre. Benigno Martín. Almacén de Cereales. M. Rivera, 5. Teléfono, 2718. Palencia.

TALLERES mecánicos. Reparación automóviles y tractores, trabajos de torno y fresa. F. Alvarez, Modesto Lafuente, 23. Palencia.

BUENOS precios en trapo, papel y hierro. Chatarrería Angeles. Carretera La Julia. Junto a los Maristas. Teléfono 2552.

SE VENDEN pollos tomateros de varios pesos Granja Calabazanos. Palencia.

VENDO armario nuevo de luna, cama, mesita, sillas y demás muebles; arriendo habitación y cocina. Fuente La Salud. Angel Prieto.

Vehículos

BICICLETA caballero, vendo. Comandante Ramírez, 6 Aparicio.

CARRO grande, seminuevo, tres mil pesetas. Plaza León, 1 (Oficinas).

MOTOCICLETAS Iso. Isocarros, recambios, accesorios, reparaciones, bicicletas "Cil" insuperables, lavadoras "Gazteiz", hornillos petróleo, etc. Plaza Carmelitas, 6. Teléfono 2551. Garaje "Iso". Aguado. Palencia.

SE VENDEN dos carros almaceneros, con toldo, perfecto estado, a 4.000 pesetas. Alisal, 63. Teléfono 2020. Palencia.

BANCO DE BILBAO
Banca — Operaciones de Bolsa — Pago de negociables de trigo
Mayor Pral., 115. — PALENCIA

SUCESOS EN LOS PUEBLOS

Violento incendio en un monte de Guardo

Ardieron 200 robles de la propiedad municipal

En la Comandancia de la Guardia Civil de Guardo, se recogieron rumores sobre un incendio declarado en las primeras horas de la tarde del pasado día 28 en el monte propiedad del Ayuntamiento de aquella villa, conocido por «Corcos y Agregados», que se halla plantado de robles y otras especies de monte bajo.

Inmediatamente se trasladaron al lugar siniestrado el alcalde de la villa, teniente jefe de línea de la Guardia Civil, así como otros números de la Benemérita, vecinos y obreros de las empresas radicadas en aquel término, iniciándose con toda celeridad los trabajos de extinción, cosa que pudo realizarse a las seis horas del siguiente día.

Vencido inicialmente el siniestro, se montó un servicio de vigilancia, retirándose el resto del personal que tan denodadamente había intervenido para atajar y vencer el fuego.

Sin embargo, tres horas más tarde, y originado por el fuerte viento que se levantó y por la facilidad que las llamas y rescoldos encontraron en la naturaleza del terreno, castigada por la persistente sequía, se reprodujo el fuego, extendiéndose inmediatamente por la amplia zona del monte.

Nuevamente volvieron a acudir las autoridades mencionadas, las cuales, al frente de obreros de las empresas de Unión Española de Explosivos, Antracitas de Velilla, «San Luis», «Besande», «Valdehaya» y «San Isidro», así como de numerosos vecinos y particulares, intervinieron activamente durante más de siete horas, hasta conseguir apagar definitivamente el incendio declarado.

Las llamas hicieron pasto en una extensión de unas 180 hectáreas, cubiertas en su mayor parte por matorjo y malezas propias de monte bajo, ardiendo también unos doscientos robles, que se valoran en unas veinticuatro mil pesetas.

Se ignoran las causas del incendio, si bien cabe pensar, que debido al extraordinario tránsito que a través de tal monte hay de continuo, las llamas debieron nacer en alguna imprudencia cometida al arrojar una cerilla o algún cigarro encendido.

No obstante, la Comandancia de la Guardia Civil de Guardo continúa haciendo las correspondientes diligencias para el esclarecimiento del hecho, habiendo levantado atestado del suceso el Juzgado de Paz de aquella villa.

M.C.D.2022

¿Es petróleo lo encontrado en Amer (Gerona)?

Mientras unos lo afirman, otros niegan esta posibilidad

Gerona, 31. — Por haberlo interesado el Gobernador civil de la provincia, se trasladaron a la villa de Amer el ingeniero jefe del distrito minero de Barcelona y Gerona, don Manuel Lasiera, acompañado de dos ayudantes, para efectuar una inspección al supuesto yacimiento petrolífero allí descubierto hace unos cinco o seis días. En unión del alcalde de la villa, señor Junqueras, se trasladaron a la casa número tres de la calle de Vilafreser, habitada por doña María Rabionet, donde existe el pozo en cuestión y tomaron varias muestras del líquido que contiene. A la vista de estas muestras, el ingeniero jefe señor Lasierra y sus ayudantes, han podido apreciar que, efectivamente, dijo líquido es petróleo, por lo que los rumores que han venido circulando y las versiones del suceso son, a su juicio, ciertas. Para completar su informe, recorrieron todas las casas situadas en un extenso círculo que rodean a la que tiene el yacimiento, examinando las aguas de sus respectivos pozos, han observado que todas contienen petróleo en mayor o menor cantidad. Los trabajos han causado en los técnicos una impresión optimista.

Los técnicos se trasladaron a la ciudad para emitir su informe y al poco rato, un vecino de Amer, don Manuel Fabregat, que es propietario de una fonda, tuvo la ocurrencia de examinar las aguas de un pozo existente en una casa de la calle de Gerona, distante unos 20 metros de la de Vilafreser, que antes estuvo dedicada a cuadra y que, desde hace más de veinte años, está abandonada. Pudo comprobar el señor Fabregat, al subir a la superficie, un cubo olvidado en el fondo, que éste estaba lleno de un líquido grasiento, de color parduzco y fuerte olor a petróleo. El alcalde, el secretario y otras personas de la localidad que estaban presentes, confirmaron el hecho y la primera autoridad municipal ha dado cuenta de ello por teléfono al Gobierno Civil de la provincia.—Cifra.

ENORME EXPECTACION

Gerona, 31. — Ha causado enorme expectación el asunto del petróleo de Amer. De las más remotas partes llegan requerimientos de autoridades y particulares para saber más detalles sobre la existencia de la hipotética vena.

La realidad es que el pozo de la casa número tres de la calle Vilafreser, habitada por doña María Rabanet Tulsa, continúa ofreciendo aspecto oleoso y que los cubos llegan al brocal repletos de petróleo. Comunican de Amer, que es tanta la gente que acude a comprobar personalmente la existencia del «oro negro», que el Ayuntamiento se ha visto obligado a cerrar la casa y prohibir la entrada a la misma sin permiso.

Asimismo la autoridad está en contacto con las provinciales, para encauzar los trabajos de investigación de la manera más eficaz posible y en busca de una solución que aclare el ambiente. También han salido tentadoras ofertas de compra de la finca y lugares anejos. Se sabe que agentes de Barcelona se trasladarán a esta provincia con normas concretas para adquirir en el acto todo el barrio que podía considerarse petrolífero. Otros elementos han ofrecido financiar los trabajos preliminares a la investigación.

De todas formas, las autoridades provinciales han autorizado los trabajos para proceder al acotamiento del pozo y precisamente esta tarde acudirán brigadas de obreros de la capital para comenzar inmediatamente los trabajos de achique del pozo. Cuando esté completamente seco, será el momento oportuno en el que los técnicos entren en funciones para emitir juicios positivos o negativos.

Entre los amerenses no ha decaído en ningún momento el entusiasmo y la mayoría permanecen en un plano de franco y lógico optimismo. Un posadero de aquella villa está a punto de encargar a un arquitecto la construcción de un hotel capaz de alojar al personal experto y técnico que forzosamente habrá de desplazarse a Amer en el supuesto de que sean requeridos. Muchos vecinos han ofrecido la prestación personal con el anhelo de servir a la villa en esta nueva etapa que parece vislumbrarse, para colaborar en los trabajos que empiezan hoy. Cualquiera que sea el resultado de la investigación, la realidad es que Amer y su petróleo han subido al primer plano de la actualidad nacional.—Cifra.

LOS TECNICOS DICEN QUE DEBE TRATARSE SOLO DE UNA BOLSA

Geroan, 31 — En relación con el supuesto hallazgo de petróleo en Amer, inconvenientes de última hora impidieron que ayer se llevara a término el agotamiento completo del pozo. Parece, a medida que avanzan las cosas, que debe descartarse la hipótesis de la existencia de unos bidones en el pozo. Por el momento, a pesar de las apariencias, el criterio técnico es poco esperanzador. El ingeniero jefe del distrito minero ha manifestado que considera casi imposible la existencia de gran cantidad de petróleo, ya que es una zona cuya configuración topográfica es el antídoto para aquellos yacimientos. Profesores que trabajan en las cercanías por cuenta del Instituto Geológico y Minero de España, han manifestado que no puede existir petróleo en el subsuelo amerense. Ahora bien, como la villa y su comarca han sufrido tremendos cataclismos, en algún lugar podría haber quedado formada una bolsa del valioso líquido.—Cifra.

Nueva explosión de un artefacto atómico en Nevada

Su potencia equivale a cincuenta mil toneladas de "TNT"

Terrenos de pruebas atómicas de Nevada, 31.—Los científicos norteamericanos han hecho estallar el segundo artefacto atómico en potencia en la serie de pruebas de verano, después de habrelo retrasado media hora porque las condiciones meteorológicas contribuían a hacer más peligroso el experimento.

Se calcula que la potencia del ingenio equivalía a cincuenta mil toneladas de "Tnt" y ha sido la décimoquinta explosión de la serie de verano.

La comisión de energía atómica ordenó se suspendiera el experimento para la investigación humana en condiciones nucleares al comprobarse que el aire llevaría la lluvia radiactiva a las trincheras situadas a unos cuatro kilómetros del terreno cero. Entre personas que deberían encontrarse en las trincheras figuraban cuatro mujeres. Por esto, la posición que ocupan parte de las tropas se cambió..situándolas a unos quince kilómetros de distancia de la torre, pero el resto de la prueba se desarrolló con arreglo al programa previsto. En las nuevas trincheras señaladas, a las tropas se encontraban dos enfermeras y dos miembros del cuerpo auxiliar femenino. Había paracaidistas mandados por el capitán Stowell, quien unos minutos después llevó sus hombres hasta situarles debajo del hongo producido por la explosión. Al mismo tiempo, por vía aérea llegaban en helicópteros, los primeros infantes del primer grupo de batalla de Fort Lewis. Los helicópteros partían rápidamente en busca de abastecimientos.

La maniobra tenía como base que el "enemigo" había desembarcado una fuerza invasora en la costa del Pacífico y avanzaba intentando capturar los almcenes de abastecimientos y armas y los lugares de lanzamiento de proyectiles cerca de las Vegas y de la presa de Hoover.

Las fuerzas defensoras "abrieron" brecha en las líneas enemigas, con lo cual se supone que rechazaron la invasión. Participaron también en el experimento tropas canadienses.

La prueba también tenía por objeto comprobar el efecto de una potente explosión nuclear en los refugios diseñados por los Gobiernos extranjeros. En total había nueve refugios alemanes, dos franceses y tres subterráneos a una distancia no dada a conocer, del terreno cero. Cada Gobierno participante falicitó el diseño, pagó su construcción y envió partes de los refugios desde Europa. En los refugios había una población de trescientos ratones.—Efe.

TORMENTAS

Las calles de Soria inundadas

APARATOSA TORMENTA EN SORIA

Soria, 31. — Una fuerte tormenta con gran aparato eléctrico, ha descargado esta tarde sobre a capital y parte de la provincia. Sobre la ciudad llovió torrencialmente por espacio de veinte minutos; las calles quedaron inundadas y convertidas en verdaderos torrentes. Ha sido precisa la intervención de los bomberos para proceder al desagüe de muchos pisos bajos. También cayeron granizos en buena cantidad y chispas eléctricas sobre los pararrayos de la capital.—Cifra.

LAS AGUAS ALCANZAN 1.60 METROS DE ALTURA

Teruel, 31.—En el pueblo de Libros, los efectos de la tormenta han sido considerables. Las aguas saltaron sobre los muros de la carretera e invadieron el casco urbano. En la iglesia, las aguas alcanzaron una altura de más de un metro sesenta centímetros y sobre ella nadaban los confesionarios y los bancos. Casi todas las casas se inundaron en sus plantas bajas y perecieron gran cantidad de animales domésticos. Una casa ha sido completamente desalojada ante su inminente ruina. Intervinieron los bomberos de Teruel, que procedieron a achicar las bodegas.

Las vegas de Villel, Libros, Cascante, Valaoloche, Villastar y otros pueblos ribereños, han sufrido daños de mucha consideración. Las aguas cubren totalmente los patatares, maizales, plantaciones de judías y de alfalfa.

En esta capital se produjo un gran socavón en la ronda del 18 de Julio y parte de la población se ha visto privada del suministro de agua potable. La Guardia Civil avisó por teléfono a todos los pueblos de la ribera para que pudieran estar prevenidos del peligro de las inundaciones. —Cifra.

EN ALBACETE

Albacete, 31.—Ha descargado sobre la ciudad una fuerte tormenta acompañada de gran aparato eléctrico y abundantes aguaceros. Las calles están inundadas y ha quedado suspendido el tránsito de vehículos, ya que en algunos puntos el agua alcanza una altura de un metro. Brigadas de bomberos intervienen en el desagüe de los sótanos de algunos edificios. En los barrios extremos algunas casas quedaron inundadas.—Cifra.

Cuarenta millones de dólares destinados a la defensa de España

Wáshington, 31.—El Congreso de los Estados Unidos ha aprobado definitivamente un proyecto de ley por el que se conceden a España cuarenta millones de dólares, destinados a la defensa.

¡¡¡Belleza, luz, alegría, risa y optimismo sienten hoy todo Palencia!!!

Porque llegó la COMPAÑIA DEL MARTIN DE MADRID,

al frente de su genial director y autor popularísimo

José Muñoz Román

para ofrecer al público el espectáculo

MAS GRANDIOSO DE TODOS LOS TIEMPOS

Esto es, la GRAN REVISTA MUSICAL original de Muñoz Román y el Maestro Padilla

LA CHACHA, RODRIGUEZ Y SU PADRE

que a partir de esta tarde, representará

la mejor Compañía de España, en el TEATRO PRINCIPAL, todos los días.

NO OLVIDE que la primera de nuestras supervedettes, la bellísima y simpática

LA CHACHA

QUETA CLAVER

viene una vez más, a Palencia, acaudillando a las

ALEGRES CHICAS DEL MARTIN

dispuestas con ellas, a que durante su estancia, todo sea alegría y buen humor

RECUERDE que además de BELLEZA, ALEGRIA Y OPTIMISMO, también puede reir y reirá como pocas veces lo logró, pues de ello se encargan

RODRIGUEZ — SU PADRE — COLABORACION ESPECIAL

GOMEZ-BUR, SOMOZA, HEREDIA Y HERNANDEZ

El cuarteto de la gracia, que le harán pasar horas inolvidables

¡¡Todo Palencia!! ¡¡Cuantos visiten estas ferias, verán a la Compañía del MARTIN en su mejor y más espectacular creación!!

ENCARGUE CON ANTICIPACION SU LOCALIDAD, PUES EL QUE LO VE UNA VEZ NO RESISTE LA TENTACION DE VOLVER A VERLA

Autenticidad y formalismo en la labor docente

El Ministro de Educación Nacional clausura la Universidad internacional "Menéndez Pelayo"

Santander, 30. — Se celebró el solemne acto de clausura de la Universidad Internacional «Menéndez Pelayo», con asistencia del ministro de Educación Nacional, de las autoridades académicas, autoridades provinciales, y público de profesores y estudiantes nacionales y extranjeros.

El discurso de clausura fué pronunciado por el doctor don Carlos Jiménez Díaz, con el título «Autenticidad y formalismo en la labor docente».

Comenzó expresando su satisfacción por encontrarse en la Universidad Internacional que tan gratos recuerdos tiene para él, donde no se siente la pesadumbre de la labor, sino el placer de un aprender voluntario y auténtico. Señaló la importancia de que la Universidad fuese un contacto permanente y cordial entre el profesor y los alumnos, vigorizando la Universidad frente a un formulismo rutinario que, a medida que toma un aire más majestuoso, va alejándonos de nuestro objetivo.

La preocupación por cambios a fondo en la enseñanza es hoy universal, ya que la necesidad de mejoría la sienten más los países y las disciplinas que están más avanzados, citando a continuación importantes ejemplos de estas reformas observados en Universidades extranjeras. ¿Cuál sería la reacción de muchos profesores intangibles ante similar experiencia? Es evidente que si de veras se tiene amor a la enseñanza, se quiere laborar por el mejoramiento de la cultura, hay que renunciar a formulismos; las palabras defensivas de dignidad y prestigio sólo pueden emplearse en su sentido auténtico; nos inviste dignidad hasta el punto en que somos dignos de nuestro sitio, y el prestigio que nos acompañe mientras vivimos no es nada al lado del que pueda merecer nuestro recuerdo. Hay que ser auténticos y desear de veras lo que afectamos desear; ya Ortega y Gasset dijo que estaba bien la reforma «pero primero hay que estar en forma».

Insistiendo en la necesidad de una reforma en nuestra enseñanza, señaló como esencias fundamentales de ella enseñar la acción y adiestrar en el pensamiento. Nuestro objetivo tendrá este triple aspecto: enseñar el arte y modo de trabajo, adiestrar en el sentido técnico, prestando una experiencia inicial, y despertar la pasión de seguir, la formación y la información requieren un contacto amplio con la realidad. El papel del maestro no es el de exigir y empujar, sino el de mostrar, conducir y ayudar a informar.

Este contacto de profesor y alumno con la realidad es condición primordial en la enseñanza, y no puede ser una parte accesoria de la docencia. Cierto que para ello se exige una proporción adecuada de alumnos y medios. Hay que utilizar todos los medios existentes, y todavía no aprovechados, que son muchos. La Universidad, para formar e informar, tiene que presentar realidades y acertar con la manera de hacerlo.

Señaló los avances realizados en este sentido por los hospitales en colaboración con las facultades médicas, destacando a este respecto la labor ejemplar, venciendo dificultades de todo orden, de la Casa de Salud «Valdecilla».

Para que el ensanchamiento incorporando centros colaboradores tenga valor, son necesarias algunas condiciones. Es ante todo necesario que la Universidad o la Escuela Superior busque donde crea que puede haber posibilidades de ensanchar su obra educadora y anime esta función, cuidando de que tenga el sentido y las garantías necesarias. En muchos sitios se preconiza ya la existencia de un Consejo o Junta de Educación para cada disciplina, integrándose por profesores y legisladores. Yo creo que una comisión de cada Centro de Enseñanza de este tipo, de integración mixta, contribuiría eficazmente al ensanchamiento de la Universidad y objetivación de la enseñanza.

Resumiría lo que queda expuesto manifestando la necesidad de espíritu de reforma, celo de enseñanza y universitarismo. En lo que se refiere al espíritu de reforma, opongo a la expresión rígida de «espíritu de cuerpo» la de «espíritu de espíritu», desazón por mejorar el nivel de la profesión y estimular a los jóvenes a la creación original. El celo docente se dirige por el camino de la dignidad, que nunca nos vendrá de una actitud mímica nuestra, sino de que los demás nos consideren dignos. Y el universitarismo en el sentido del espíritu, con miras altas para una Universidad que integre todo lo que pueda serle útil, para servir a la instrucción y estímulo de nuestras juventudes.

Terminó diciendo que es más fecundo que criticar hasta la monótona reiteración los efectos, atacar con ímpetu y confianza inicial su remedio. ¿Y por qué no habíamos de hacerlo? ¿Por qué no hemos de hacer ver al país que la elevación científica de España depende de la reorganización de su vida docente? Mitológicas epopeyas inexplicables, sin más base que la fe, integran nuestra historia. No es mucho, ni hace falta ningún exaltado heroísmo, sino decisión firme y fe en nuestras posibilidades, conseguir ver erguida la ciencia española, y transmitir una antorcha luminosa a las generaciones ulteriores. Si esa antorcha lo es, prestará luz, dará calor y comunicará el fuego que nosotros hemos querido tener en nuestro ambiente.

Corresponsales norteamericanos a la China comunista

Wáshington, 31.—El Departamento de Estado ha anunciado que había concedido autorización a otras dos organizaciones periodísticas para que envíen corresponsales a la China comunista. El portavoz del Departamento, Lincol White, dijo que dichas organizaciones eran la «North American News Paper Alliance» y el «Wall Street Journal». Con ellas, el número de agencias, diarios y emisoras de radio autorizadas a enviar enviados especiales a China asciende a 26. Algunos de los coresponsales se encuentran ya en Hong Kong, en espera de la concesión del permiso de entrada por parte de las autoridades rojas.—Efe.

Mercerías y Corseterías

Ofrecemos representación para esta provincia, a persona bien relacionada. Artículo novedad en España. Escribid I B A L. Vía Layetana, 24. BARCELONA, indicando referencias.

Caja Hispana de Previsión

Compañía Capitalizadora, S.A.

Fundada en 1929

Domicilio Social: BARCELONA - Lauria, 16-18 y Caspe, 42

(EDIFICIO PROPIEDAD DE LA COMPAÑIA)

Capital: Ptas. 5.000.000.00

Reservas al 31 de diciembre de 1956 Ptas. 121.141.712'71

TITULOS DE AHORRO AMORTIZADOS POR SU VALOR NOMINAL

en el sorteo celebrado el día 31 Agosto 1957

K. F. R. — H. F. R. — Ñ. M. C. — I. L. R.

E. E. O. — R. E. X. — Ll. Y. L. — R. G. U.

Capitales pagados por Sorteo, hasta la fecha: 14.695.000 pesetas

Delegación en PALENCIA: Mayor Principal, 242, 1.º-Teléfono 2964

LOS TOROS

Cuatro orejas, dos rabos y una pata cortó Gregorio Sánchez en Calahorra

También obtuvieron trofeos Bernadó y Rafael Girón

Calahorra (Logroño), 31.—Corrida de feria. Seis de Higinio Luis Severino, mansos.

Gregorio Sánchez, gran faena de muleta en su primero. Sonó la música en su honor. Cortó las dos orejas, rabo y pata. En su segundo, obtuvo también un triunfo con la franela, siendo ovacionado. Fué galardonado con las dos orejas y rabo y dió la vuelta.

Joaquín Bernadó, en su primero, buena faena de muleta. Ovación, vuelta al ruedo y petición de oreja. En su segundo, fué ovacionado.

Rafael Girón, fué ovacionado en su primero. En el otro, al son de la música, realizó una gran faena. Cortó las dos orejas y el rabo y salió a hombros en unión de los otros dos espadas.—Cifra.

CHICUELO (HIJO), CONTUSIONADO

Almería, 31.—Tercera corrida de feria. Novillada con caballos. Se lidiaron siete novillos de don Carlos Núñez.

El primero, de rejones, para Angel Peralta. Vistosas evoluciones a caballo, bien en banderillas. Pincha sin soltar y deja luego una buena estocada. Dos orejas, ovación, vuelta al ruedo y saludos.

Rafael Jiménez, Chicuelo (hijo), al preparar al primero para una puya, es cogido y pasa a la enfermería.

Torcu Varón, en sustitución de Chicuelo, trastea a un novillo difícil. Pincha sin soltar y estocada que mata. En el segundo, Torcu Varón, faena adornada al son de la música. Estocada que mata. Ovación, una oreja y saludos. En el quinto, buena serie de naturales, estocada y el toro se echa, pero lo levanta el puntillero. Varios descabellos. Silencio.

Juan Carmona, bien con el capote en su primero. Buena faena y mata de dos pinchazos, media estocada y varios descabellos. Ovación, vuelta y saludos. Mató al cuarto de un pinchazo hondo. Silencio. En el sexto, faena valiente con desplantes. Gran estocada de efectos fulminantes. Las dos orejas y el rabo.

Torcu y Carmona son paseados a hombros.

Parte facultativo.—Rafael Jiménez, Chicuelo, sufre una contusión en el pie izquierdo con síndrome doloroso. Pendiente de radiografía.—Cifra.

Nuevos choques armados en Cuba

Entre las fuerzas del Gobierno y los rebeldes de Fidel Castro

La Habana, 31.—Un portavoz del ejército cubano ha informado que nuevos choques armados entre fuerzas del Gobierno y los elementos rebeldes de Fidel Castro, se registran en las regiones montañosas del Este de Cuba.

Al parecer, los rebeldes se disponen a establecer el llamado «Gobierno de la República en armas», que estará presidido —según se informa— por Felipe Pazos, un ex alto ejecutivo bancario.

Mientras tanto un breve comunicado gubernamental señala que seis rebeldes han sido muertos y un número no determinado, heridos, en seis escaramuzas registradas en la provincia de Oriente.—Efe.

Maquinaria Agrícola

"URBON"

PALENCIA

Invita a sus distinguidos clientes y público en general a visitar su Exposición de Maquinaria, instalada en el patio del Instituto «Jorge Manrique», de esta Plaza, del 1 al 8 del presente mes de Septiembre.

Clamoroso éxito del Circo Price de Madrid con "Pinito del Oro"

Pocas veces se ha observado en nuestra ciudad una mayor expectación ante un espectáculo circense, consustancial con el bullicio jubiloso de la Feria. Esta vez ha correspondido llenar esta importante de los festejos feriales a un circo de máxima categoría como es el de Price de Madrid, presentado por el prestigioso empresario Carcelle.

El programa de este gran circo es realmente sensacional. La hora avanzada en que redactamos estas líneas no nos permite extendernos mucho en la enumeración de las grandes atracciones que componen este extraordinario espectáculo circense que constituye una verdadera selección mundial, una auténtica y esplendente gala circense.

En justicia debemos atribuir la expectación que ha despertado en el público la llegada del Circo Price, al hecho de que figura como base del programa la extraordinaria trapecista de fama universal, «Pinito del Oro».

Después de verla actuar en Palencia, debemos proclamar que su fama es merecidísima, pues su actuación emocionante y arriesgadísima en el trapecio, trabajando sin red en lo alto de la cúpula, es algo realmente sensacional, que supera todas las propagandas. Se explica que este artista española haya sido la gran atracción en Estados Unidos y una de las trapecistas más cotizadas de todos los tiempos. «Pinito del Oro», amalgama la gracia aérea de sus ejercicios, con una emoción que suspende el ánimo, pues no cabe duda que la artista se juega la vida en cada función, con una exquisita femineidad y delicada belleza.

Son, por tanto, justos los galardones que se le han otorgado a esta excepcional alondra del trapecio que fué proclamada Reina del Festival Mundial del Circo 1956 y Premio Nacional del mismo año.

Con esta sensacional atracción de fama universal, no es de extrañar el éxito del Circo Price. Pero es que además todo el programa no desmerece de la célebre «star» circense. Figura también entre los números más destacados el no menos famoso mago labaritsa Bela Kremo, verdaderamente inimitable en sus sorprendentes ejercicios, el inglés Mr. Rosaire, con su popularísimo caballo «Tony», un maravilloso animal que por su dominio increíble parece desmentir la irracionalidad de las bestias; el extraordinario ventrílocuo «Moreno», «Guillermo» y sus pájaros maravillosos, el Capitán Riberck, con sus leones marinos y los regocijantes payasos «Los tres Alava», que merecidamente conseguieron el trofeo del «Festival Internacional del Circo 1956».

El programa, larguísimo y variado, no tiene un solo bache, pues bien puede decirse que no hay ni un solo número de los llamados «de relleno», ya que todos son auténticas atracciones.

El éxito fué realmente clamoroso y el público palentino —tan entendido y entusiasta de este clásico espectáculo tan viejo y eternamente renovado— salió complacidísimo, haciendo elogios de esta excepcional caravana circense presentada por Carceller.—V. B.

Dos obispos católicos confinados en Hungría

Viena, 31. — Dos obispos católicos húngaros han sido confinados en una pequeña ciudad del Noreste de Hungría. El vicepresidente de las oficinas del Estado para asuntos religiosos, Imre Miklos, anunció que se han prohibido a los obispos de Veszprem y Vac que realizaran sus deberes religiosos y pretendió que, a pesar de la prohibición, «seguían gozando de libertad».—Efe

MATERIAL DE OFICINA, EN I. G. DIARIO-DIA

✝

X aniversario del señor

D. Nazario Martín Escobar

que falleció en Palencia, el día 2 de Septiembre de 1947

— D. E. P. —

Su viuda, hijos y demás familia,

Suplican una oración por el eterno descanso de su alma.

M.C.D.2022